工商日報
中華民國僑委會登記證台敎新字第壹弍零號
香港政府指定刊登有關法律廣告之有效刊物
THE KUNG SHEUNG DAILY NEWS
43, Des Voeux Road, Central
HONG KONG
Cable Address 2075
P. O. Box 62
督印及承印 工商日報有限公司 香港德輔道中四十三號
電話：編採部 社長室 經理部 營業部 廣告部 發行部
今日出紙兩張半 每份港幣壹毫
（外埠版特稿一大張）
新聞紙類登記零七零八號

波輪運械至剛果 比海軍將予截擊

比曾通知聯國認爲此舉構成戰爭行動

納塞爾亦聲言以軍火接濟剛果政府

【布魯塞爾十七日路透社電】消息可靠人士今日報導：載有武器與彈藥三百噸之波蘭貨船一艘現正向剛果河口行駛。從此河上駛抵距之馬塔迪港會於近日成爲叛變之剛果人部隊與比利時軍交戰之場所。比國軍隊曾在一個時期於羣衆暴殊之情况下迫得退却。剛果河口一帶之局面現時不明。此方面人士未發表該波蘭貨船之船名與其確實前往地點。比利時之國家電台今日稱：比國政府已預先通知聯合國：倘載有軍火之波蘭貨船將軍器及彈藥起運上陸，此種行動將被視作「一種戰爭行動」。比國政府現正研究比國海軍是否能在該區域之內阻止該貨船之行駛。此電台稱，比國政界人士現正懷疑此種軍火，是否會爲剛果政府所定購，抑或其是由自波蘭之一種贈與。

【開羅十六日路透社電】總統納塞爾今晚保證對剛果政府之全力支持。並謂，阿剌伯聯合共和國將運武器前往，倘由自剛果政府之請求。渠在國家聯盟之埃及與敘利亞代表第一次全體大會之秘密會議席上，對數約二千名代表發表此項談話。

【華沙十七日路透社電】此間報常可靠人士，今晚否認一項比利時報導具有任何真實性。該報導謂一艘波蘭貨輪，載運軍火前往剛果。該等人士認此消息乃一種無根據之謠言，旨在激起國際對在此地區之共黨干預之恐懼。據指出波蘭貨輪並不開往西非，雖則彼等船隻時常往來地中海及中國大陸各港口。

剛果首都控制權 比軍已移交聯合國軍

【布魯塞爾十七日路透社電】步兵兩連今晨由此間空運前往剛果，俾接該地之比利時部隊。由高射炮兵組成之第三連，將於今日較晚之時出發。

【利奧波德維爾十七日路透社電】當瑞典籍之衛恩將軍，在其從耶路撒冷來此指揮國際部隊途中之際，比利時軍隊今日從容不迫將此剛果首都之管制權移交與聯合國軍。今晚將再有聯合國軍與比利時部隊抵達此間。迦納軍一排今日飛往剛果之第三大城市斯坦萊維。將彼等之前往該地，係由剛果總統加沙伏布與總理盧穆巴之要求，以預防比國傘兵之派往該市。查斯坦萊維是盧穆巴之剛果人民族運動之重要據點，此兩剛果領袖於昨日飛抵該地。

【利奧波德維爾十七日美聯社電】預料聯合國部隊於今日較晚之時間抵斯坦萊維，應付傳說在該地發生之危險局勢。到達此間之消息稱：斯坦萊維內有許多白人爲叛變之剛果軍所包圍。飛機現由此間起飛，試圖前往該地撤退白人。總統加沙伏布及總理盧穆巴今日在斯坦萊維，但彼兩人在該地所作何事或何時返此，迄今尚無消息。今晨約有一百五十名迦納部隊飛抵此間，加入曾開抵此間之少數聯合國部隊。

【拉巴特十七日美聯社電】參加剛果內聯合國部隊之第一批摩洛哥軍分遣隊，昨晚起程赴該前比利時殖民地。此批軍隊共六百人，分乘軍車十輛前往。其餘之摩洛哥部隊將於今日起程。

【迦納阿克拉十七日路透社電】迦納軍隊一百二十人乘飛機兩架於今晨由此飛赴剛果。兩機中有一架載運軍隊七十人之飛機，因引擎發生毛病，折回此間。預料今日將有更多載運軍隊之飛機由此起飛。迦納將空運軍隊一千五百人赴剛果參加聯合國應急部隊，預料此項空運可於星期二完畢。

【利奧波德維爾十七日合衆國際社電】聯合國軍隊今晨順利開入前爲比利時軍隊所管制之數個據點。迦納部隊駐於剛果電台大廈之前。聯合國軍逐步開入比利時軍之據點接防，此事係於聯合國與比利時雙方之參謀人員於昨日之會議中達成協議。

喀坦加各部落 支持獨立行動

比將派特使往晤喀總理

【伊利沙白維爾十七日美聯社電】喀坦加省境內之局勢，今日安靜如常。該省曾於數日前宣告從剛果政府統治中獨立。特桑伯總理之政府或將於今後數日內，擴大以容納反對黨派人參加，以期組成一條對付剛果總理盧穆巴之聯合陣綫。官方人士今晨稱，喀坦加北部之兩個部落領袖，已表示全力支持特桑伯政府之獨立計劃。

【布魯塞爾十七日路透社電】比利時政府今日稱：比國特使一人（其名未見即時透露）於今夜過後之不久，由此乘飛機前往剛果東南部之喀坦加省會伊利沙白維爾。昨晚，比利時總理伊斯堅斯稱：渠已接到喀坦加總理特桑伯發來之重要電報。渠謂：此電報及比利時之覆電可能經已變更特桑伯立即起程，取道布魯塞爾前往紐約提出其要求獨立與拒絕接納喀坦加內聯合國軍隊之計劃。

中共向古巴購糖 實際上等於掠刼

古巴人民現已開始明瞭 加斯特羅原來是賣國賊

【紐約十六日中央社電】據紐約「每日鏡報」稱：古巴現正和中共談判的食糖交易，是一種企圖刼掠古巴人民的「騙局」。這家赫斯特系的小型報刊出一篇社論，題爲「古巴的騙局」。該社論稱：中共的一個貿易代表團，已在共黨古巴談判購買食糖爲數可能達五十萬噸之多，因此共黨世界之爪，經已深深伸在向不幸的古巴人民展開他們的魔爪，古巴人民的政治和經濟，已被加斯特羅和他的共黨走狗出賣。中共以前所購買兩批共計十三萬噸的食糖，價格是每磅二分九厘一及二分九厘三，這兩價格較國際市場的價格爲低，這兩批交易除掉不是以貨易貨而是以英鎊信用狀支付外，一切都是遵照蘇俄購糖的方式。蘇俄購糖的價格也是低於國際市場的。古巴人民已遭刼掠，而被迫爲他們的主人和共黨世界聯盟付出代價，他們主要的農產品食糖的收入，已被刼去……來自美國遊客的一筆可觀的收入之被刼掠。以貨易貨的安排，實際上是一種「受騙的」……一樣。亦也是中共和蘇俄已發現他們騙新「交易」，在此項交易下，古巴給予蘇俄的俘虜，是一個容易……的「革命家」—古巴的賣國賊—古巴人民已開始明白了。

中共中央將在滬開會 商挽救農業生產萎縮

中共在各地發動反美轉移人民不滿情緒

【北平十七日路透社電】今日，中共官員拒絕對外國所傳中共中央委員會準備於上海開會之報導置評。去年八月以來，中共中央委員會未見開會。中共報紙與「官方」人士未提及中共召開此種最高階層會議之可能性，會議實際召開前或將開未開之際，預料不會作何宣佈。此間外交觀察家一直猜測由毛澤東任主席之中共政治局七人常務委員會，最近曾開會議，此種猜測，却無法從中共方面證實。上月初期起，北平市上已未見該常務委員會委員之踪跡。過去一個月來，中共「主席」與中共政權「總理」周恩來間曾出現上海，該委員會之其他委員，則未一現踪跡。此間觀察家稱：「中共中央委員會極可能於不久之後開會，使有關外交問題之討論與有關和平共存及內政問題（包括農業問題與需要加力推進工業化問題）之辯論具體化。」最近，中共在中國大陸內外加緊發動反美運動，抨擊美國行帝國主義，一面鼓吹興盛支持亞洲、非洲與拉丁美洲之人反美。同時，中共報紙一直強調需要促進農業生產與需以工業協助農業發展。中共報紙曾刊出冗長文字，號召於各地頭種植蔬菜與食糧」。昨日，北平「人民日報」稱：「由於猪隻之死亡率有增無已，及缺乏政治與選業設計，去多推動之大規模發展肉食業運動，經已受挫。」

【東京十七日合衆國際社電】此間收聽中共之廣播，廣播播出「新華社」之消息，顯示北平「人民日報」激烈反對「美帝國主義」……「新華社」引北平「人民日報」之說法稱：「中國六億五千萬人支持古巴人民維護國家獨立對付美帝國主義者侵略之正義鬥爭」。該報社論稱：美正在積極陰謀促使美洲國家組織，以對古巴從亦干涉。……蘇聯爲首之社會主義陣營，已堅定宣佈立場，擬支持古巴人民對付美帝國主義者之正義鬥爭」。

古巴可能不向安理會 提出控訴美國

但將提交美洲國家組織

【紐約十七日路透社電】紐約時報今日稱：古巴「極可能」不再在聯合國控訴美國。該報駐聯合國記者引述消息人士之談話稱：古巴官員可能被說服把彼等之控訴，提交廿一國美洲國家組織，而不提交安理會。查安理會已定于明日下午聽取古巴所提出「美國不斷威脅古巴」之指摘。

【華盛頓十六日合衆國際社電】秘魯本日表示：彼等將要由廿一個美洲外交部長舉行一次緊急會議，俾覓致對美國與古巴歧見之一項解决，并採取各項措施，將共產主義阻止於西半球之外。秘魯大使拉產爾告知美洲國家組織理事會特別會議，謂需要採取各項「有力措施」，以對付「一宗若干涉西半球事務之超洲際介入行動」。渠之意無疑係指蘇聯總理克魯雪夫所提出如果美國對古巴採取直接行動，則渠將對美國發射火箭之恫嚇而言。但渠未有提及克魯雪夫或古巴之字樣。美國、厄瓜多爾、烏拉圭、巴西、智利、哥倫比亞與阿根廷等國在該理事會休會至星期一俾舉行一次最後投票之前，均支持秘魯所提出之請求。該理事會延遲投票，係旨在使彼等代表各國由彼等外交部獲得訓令。

古巴國防部長 昨抵達莫斯科

【莫斯科十七日路透社電】蘇聯塔斯社今日報導，古巴國防部長羅爾加斯特羅，今日抵達莫斯科。

大道中余道生行　大道中娛樂行　德輔道中參核行

龍子·龍光·龍華

市中心區三間新型高貴百貨公司
聯合舉辦

MID-SUMMER OFFERINGS

仲夏特別大傾銷

爲着配合時間，空間來容納在途中的大量新貨，更酬謝年來惠顧的隆情，我們決定以行動來表示——

陣容

男裝部：恤衫、夏恤、西褲、領帶、領花、游泳褲、羊毛衫、襪、雨褸……
女裝部：恤衫、西褲、裙、泳裝、沙灘裝、草帽、絲圍巾、尼龍襪、羊毛衫、雨褸……
童裝部：寶裝、泳裝、女裙、羊毛衫……
鞋部：英國、美國、意大利名廠男女鞋。
傢俬布部：歐美名廠，新型傢俬布。
用品部：皮手套、皮帶、領帶夾、女手袋、銀包……

所有貨式：全部世界名廠選品
品類萬千：割價廉售，歡迎比較，惠顧！

龍華公司：清貨裝修，推出大批犧牲品。

夏季聯合

大減價

先施公司　永安公司　大新公司
即日舉行

採用
柯達貢影彩色軟片
或愛泰康軟片……

彩色攝影是
十分容易的！

柯達本港
彩色冲晒

★冲洗彩色軟片
★印放彩色照片

柯達（香港）有限公司
亞細亞行　電話：二六六七一

德國最新改良出品

精益求精 非同凡品　金牌

參泌精

增強体力 補給營養　延年益壽 滋補奇珍

ROYAL JELLY APICUSAM PANAX GINSENG

王蜂唾液分泌精華．及人參製劑．超級天然營養珍品
最佳配劑 最佳成分 最佳品質

促進體魄健康 永享青春幸福

「參泌精」經過本廠藥物科學家之經年研究將王蜂唾液分泌精 ROYAL JELLY 與人參 PANAX GINSENG 配合成液劑對人體天然補養發揮互惠作用所以效能特高見效尤速。

·適應下列各症·

體力衰弱，貧血風濕，發育不全，
神經衰弱，情緒憂鬱，機能衰退，
食慾不振，精神困倦，腦力不足，

名廠出品，聰明人一定選購

（每盒 5CC 12 支庄，首批之市特價發售）
WERRE-CHEMIE, CHEM. FABRIK, GERMANY-WEST.
德國威利化學製藥廠出品
遠東總代理香港正大藥行德輔道中一四三號 電話：二七五九一
各藥行均有售

WHITEAWAYS
港九惠羅有限公司
干諾道中十八——二十號
九龍金馬倫道電話大廈

新款羊毛衣料

惠羅公司最近又運到英國馳名新款「慶希」羊毛衣料陳列在港九各店出售品質優美有十餘種應時清爽顏色誠爲縫製名貴服裝之售品歡迎各界仕女即日駕臨參觀選購

香港馮氏大廈　九龍電話大廈
惠羅公司

香港政府公告

爲聘請公務員事

茲擬聘請：三級社會福利事務主任（男性或女性）多名（社會福利署）。有關上述缺額詳情，請查閱本日英文報紙，此告。

香港九龍置業按揭有限公司告白

啟者：香港本公司定期八月四日正午十二點鐘在皇后大道中四十八號公司舉行第六十屆常年股東大會各股東……又本公司股份票自七月廿四日至八月四日停止轉換合併過戶

香港九龍置業按揭有限公司謹啓

一九六〇年七月十六日

遺失啓事

茲遺失香港上海滙豐銀行旺角分行保管箱第一八〇（180）號鑰匙一條，特此聲明所失之匙作廢

一九六〇年七月十六日

美將對蘇提出反控訴 斥蘇在公海擊落美機
美國官方正草擬無懈可擊文件
否認美機拍返蘇火箭基地情報

【華盛頓十七日路透社電】消息靈通之官員今日稱：美國現正草擬一項「無懈可擊之文件」，藉以正告世界，謂蘇俄胡亂擊落在巴倫支海上空飛行之一架美國飛機。自一架六引擎RB四十七型機于七月一日被擊跌落巴倫支海後上六人祇得兩人生還以來，華盛頓及莫斯科之間，乃在日形惡劣之氣氛中互相指摘。問題之中心，在於美國能否在安理會證明該美機正如華盛頓所堅稱從未飛近蘇俄領空邊界。安理會會議之日期仍未確定，惟一般相信該會議將於星期三或星期四日舉行，以考慮蘇俄所提出「美國空軍從事新侵略」之控訴。查蘇俄曾聲明該RB四十七型機侵入其領空，以及當其被擊落時，該機乃在蘇俄領海上空。據權威可靠之人士稱：美國現正考慮對蘇俄提出一項反控訴，拒斥蘇俄在公海上空把美機擊落。刻有暗示指出美國代表洛治，可能在安理會發表一項戲劇化宣佈，以證實該機並非在蘇俄領空上被擊落。

【華盛頓十七日合眾國際社電】美國空軍發言人昨晚稱：外傳謂一架美國偵察機在未被擊落之前，曾以有關三個秘密蘇俄火箭基地之情報，拍返美國之說，係「絕對不確實者」。該項否認，乃在倫敦「星期日快報」謂被擊落之RB四十七型機，經在七月一日在北極附近飛行中發現蘇俄之基地之後發出者。

【倫敦十七日路透社電】此間「星期日快報」稱：兩週前被蘇聯擊落之美機曾企圖偵察出蘇聯飛彈之一串新基地。該等基地分佈于蘇聯北冰洋海岸，使美國一切城市均在蘇聯火箭（飛彈）射程中。「蘇方初以為外間無人知道該等新基地，後才發現美RB四七式長程偵察機飛翔，蘇聯戰鬥機起而攔擊，並將其擊落之前，該美機已偵察出三個基地。但美國情報專家從該機所拍出之報告，已知道許多關于該等基地之情報。

蘇加強冷戰目的 謀分化盟國團結
並圖掩飾蘇聯國內所遭困難

【倫敦十六日合眾國際社電】外交觀察家方面人士，本日說明於蘇聯總理克魯雪夫最近「冷戰」一行動後面之五項明顯主要企圖。此首要之目的，係克里姆林宮企圖使到美國在世界各地失去信用，並在於瓦解美國在歐洲、亞洲與拉丁美洲所成立之各項同盟。對克魯雪夫猛烈抨擊西方與特別抨擊美國之一項權威性分析，列舉出其他各項明顯之目標如下：㈠在於使到世界輿論發生紊亂，并保持由於蘇聯兩個月前破壞高峯會議所失去之政治主動地位。㈡在於藉由對較小會員國家提出各項恫嚇，與藉由設法發動世界輿論（主要係在亞洲），以反對美國等項辦法分裂西方盟國。㈢在於藉由證實如果該等外國基地被利用為從事不為蘇聯所寬恕之活動，則將用火箭攻擊該等基地之辦法，削弱美國與大西洋公約組織在外國基地之效用。㈣在於分散共黨內部之糾紛與蘇聯國內之困難。此次冷戰之加強，在時間上係與蘇聯共中央委員會所召開之一次秘密會議互相配合（該會議已在其所料閉幕），此舉係具有重要意義。該會議之召開，在表面上係在於考慮蘇聯各項經濟問題，與加速進行旨在追上美國經濟之競賽。

【倫敦十六日美聯社電】俄共統治階層在莫斯科現時所發出之反西方威脅之抨擊中，同時堅稱：「人類可以避免戰爭之恐怖」。此項似屬矛盾之言論，見於俄共中央委員會於星期五日會議結束時所通過之一項決議中。該項決議，經於星期六晚由莫斯科電台予以發表。該決議稱：「國際關係之發展，已明確證明在北京一屆蘇聯共黨大會論斷之正確，即在一個強大之社會主義陣營存在時，戰爭在今天係可以防止者」。該項決議大部份談及蘇聯七年經濟計劃（該委員會此次會議之主要議題）之進展，惟并未直接論及現時之國際危機，亦未提及所謂美國飛機侵入蘇聯領空事件，蘇聯促美國不可沾手古巴之警告，與及對西方干涉剛果之恫嚇。

英作家海德撰文稱 印尼與菲國共黨 均贊同放逐華僑
離開印尼華僑多為天主教徒

【紐約十七日中央社專電】據最近在東南亞各地旅行後回到英國的英國作家海德稱：「在那些被迫離開印尼的華僑中，有數以千計的天主教徒在內」。海德在「公共福利」雜誌七月二十二日一期中撰文稱：「這些中國天主教徒，正面對必須離開印尼前往共黨政權之下生活的壓力……天主教徒從印尼到達中國大陸，無家可歸，身無分文，也沒有防身之術，他們將完全落於共黨政權的擺佈之中，最近龔品梅主教之被捕，使人想起迫害天主教仍在繼續進行」。「公共福利」雜誌在此間出版標榜「自由主義」的天主教週刊。海德並未曾指出實際的數字，但他說：「那些現正處於被迫離開印尼前往中國大陸的壓力之下，而竟除掉前往該地，別無他法的中國人數，有數以千計的人是天主教徒。」據海德稱：中國天主教徒是印尼天主教社會中一個重要的部份（印尼天主教徒約共一百二十五萬），同時，海德報導稱：印尼政府對於華僑所採的行動，已經引起一個問題，就是印尼共黨的問題，印尼共黨所以附和中共抗議他們所謂不正當待遇的政策……祇對於這種政策，似乎沒有任何特別的意見」。現在印尼共黨與蘇相一致，而企圖和東南亞的民族主義者相聯繫，在印尼共黨看來，「中立的印尼和蘇俄之間，親密的關係，對於共黨比較三百萬華僑更為重要。」

海德又稱：菲律賓的共黨，也是抱同樣的態度，「他們對於華僑問題的立場，和印尼共黨的立場完全相同，這是一種絕對不妥協的態度」。該兩國的共黨，現在都贊同放逐華僑。海德相信如果共黨這種放逐新僑的政策充分為大衆所週知，共產主義對於東南亞華僑的吸引力，可能將大大地減少了。

委總統促泛美組織 應制裁多明尼加獨裁者 否則委國將採行動

【加拉加斯十七日美聯社電】委內瑞拉總統比丹古特稱：如果美洲國家組織不對多明尼加實施制裁，則委內瑞拉將會單獨採取行動。渠在電視對全國人民廣播稱：多明尼加元首乃在三個星期前對渠實行暗殺之一項陰謀之主謀人。查美洲國家組織一個調查委員會，已於今日在此間調查此項委內瑞拉指稱。委內瑞拉曾請求舉行一次西半球外長會議，以討論此問題。

比國傘兵防守剛果首都機場

七月十三日，比利時傘兵於恢復剛果波德維機場之航空交通時，與非洲兵衝突。圖示部份駐守之比國傘兵，在該機場內之有利陣地防守情形。（美聯社）

印度工潮 無法獲得各方支持 卒告結束

【新德里十七日泛亞社電】印度中央政府機關職工之全國性大罷工，今日宣告結束。在過去五天（十二日至十六日）罷工期間，受影響之若干部門業務，因今日為星期日，故將於明日全部恢復。各地之戒備則於今日取消。職工會將與印度政府再度舉行談判，惟政府對於提高待遇之要求，因限於財力，故絕不會讓步。一般預料總罷工破裂，不致再發生另一次罷工。昨晚由「職工聯合行動委員會」所發表結束罷工之決定，係渠等顯已認為罷工行動失敗，不能獲得政府職工本身與全國人民之支持，而亦未能獲得共產集團之支持，故決定取消罷工。政府方面人士對於罷工如此迅速結束，反表訝異，蓋官方預料職工會方面尚將堅持數天至一週，在此五天罷工期間，他西部之杜松市曾發生兩次規模較大之暴亂，致死七人，傷十餘人。另孟買市曾於十四日發生小暴亂，但並非罷工之政府職工所為，而乃支持罷工之若干團體所為，其餘若干地方有零星性不正當之小破壞行為。中央政府於罷工之前，即宣佈罷工非法，參加者將予逮捕並開除，故在此五天內，被捕者共達九千名左右，其中且有煽動罷工之左派議員數人與職工會首領若干人，依法渠等俱將被處徒刑六個月，但一般相信除煽動罷工者外，其餘均可望免罰，是否全部依法開除，現時亦難預料。一般相信政府將與職工會商談善後問題，包括上述問題在內。

謝頗德就任 國際合作總署 遠東分署署長

【華盛頓十六日中央社專電】美國職業外交官謝頗德，今日宣誓就任國際合作總署遠東分署署長。謝頗德在過去十八個月中是在主管政治事務的副國務卿辦公室担任國際合作事務聯絡組副主任，他以前曾担任美國駐泰國安全分署署長，及國際合作總署主管的助理副署長，他現年四十三歲。羅斯曼已被任命為聯合國教科文組織助理署長。

美將試地底爆炸 俾改善偵查辦法

【華盛頓十七日路透社電】美國今日宣佈在今後兩年內舉行十一次小型地底爆炸，藉以改善偵查此種爆炸之方法。艾森豪總統已準備宣佈美國將舉行新的一連串試驗，惟實際試驗數次，未見透露。在同一計劃中及同一時期，非一次非原子地底爆炸，將會舉行。今日之宣佈，見諸於由國會原子能委員會所公佈之一項國防部文件中。該文件並透露該計劃之細節。在一九六一年財政年度中，該計劃之各階段，將耗費六千五百八十四萬美元，包括實際爆炸所需之費用四千萬美元。

美副國務卿狄隆 訪南國會晤狄托

【伯爾格來德十七日美聯社電】美國副國務卿狄隆，今日抵此與總統狄托及其他高級南斯拉夫領袖會談。自已故之杜勒斯於一九五五年十一月訪問狄托於布里安尼島之後，狄隆為訪問南斯拉夫之第一位最高級美國國務院官員。在渠之三日訪問當中，狄隆將有機會與南國各領袖討論各項問題。

肯納第鄭重指出 中共採好戰態度 美國實不能承認
強調美英應保持密切聯繫

【洛杉磯十六日路透社電】美參議員肯納第今天稱：倘渠當選為下一任美國總統，則渠將繼續保持美國與英國之密切聯繫，英國乃吾人外交政策之鐵錨。該民主黨總統候選人告記者招待會稱：「余不以為余會抨擊吾人對英國之政策，英國現為吾人外交政策之鐵錨」。惟肯氏復稱：渠與美國現政府對其與北大西洋公約組織之關係問題，具有若干歧見，渠對此點并未詳細加以說明。肯納第稱：渠已接納艾森豪總統之建議，俾使渠與國務卿狄隆能獲悉外交政策之發展，以迄十一月選舉時為止。同時，史帝文生及民主黨黨綱執筆人鮑爾斯，將為渠維持與白宮之聯絡。肯氏告一位質詢者稱：渠認為現時對內閣各個職位採取決定，將屬錯誤，現有若干付測，認為倘民主黨能獲得勝利，則史帝文生及鮑爾斯可能參加內閣，肯氏稱：史帝文生為國務卿之判斷力，許為極高，而彼等將在越過中之越戰中，惟企圖在現時決定內閣職位，將屬錯誤。肯氏於談及中共時稱：北平採取極端好戰之態度，渠不以為現時給予外交承認或容許彼等加入聯合國，將有所裨益。

韓外次對記者表示 對亞洲高峯會議 韓支持菲國計劃
韓將與中立國家建立關係

【漢城十七日路透社電】南韓外交部次長李錫奎，本日告知各報記者稱：南韓將支持菲律賓總統賈西亞所建議召開亞洲高峯會議之計劃。李氏謂：南韓駐菲律賓大使金林將與賈西亞總統就召開亞洲高峯會議之問題進行一系列會談。官員渠否認或證實所傳南韓外交部將召回駐外國大使之消息。據外交部官員宣稱：如果亞洲高峯會議召開，則菲律賓、日本、泰國、馬來亞、南越、南韓、中華民國，將有可能參加。該等官員並謂：對亞洲高峯會議所建議召開之日期與其他細節，大概將在南韓新政府於八月就職之後決定。

【漢城十七日合眾國際社電】據宣佈：大韓民國現計劃徹底擴展其外交關係，並在將來從事一項較為「有利之外交政策」。外交部次長李錫奎稱：南韓將設法與包括例如印度與阿剌伯聯合共和國等「中立」國家，以及剛果等新獨立國家，建立外交關係。該等國家於任何關係，共產國家均係除外。

左派份子十萬示威 日本大牟田礦區

【東京十七日泛亞社電】日本福岡縣大牟田地方之三池煤礦爭議，今日有十萬名左翼份子「全學聯」學生與「總評」左翼工會份子舉行示威，以支持罷工之礦工反對三井煤礦公司。大牟田地方共有三個煤礦，俱屬於三井公司，十一天之前，福岡地方法院判決罷工者應離開大川煤礦（三個煤礦之一），昨日礦方動員警察一萬人至大牟田執行法庭之判決，並限令罷工者於本月十九日前撤離，否則即將強制執行，惟工會對於警方之命令，立予拒絕，今且發動十萬人在大牟田煤礦示威，一般預料十九日警方強制執行時將發生流血事件。據說「總評」已號召左翼工會份子切勿離開三池礦區，協助礦工反抗警察，左翼份子已在礦區佈置。

信不信由你 盲腸有重要用途 可防止輻射損害 能抵抗各種傳染病

【加州柏沙第納十六日美聯社電】人類之盲腸行將完全消失？據加州技術學院疾病預防學家麥斯多夫稱：當此日子降臨時，則閣下會希望此盲腸不可失去。早被視為一個無用處之器官——盲腸，在人體抵抗傳染之防衛中，可能扮演一個重要角色。盲腸並可以協助保護此種人體防衛，免受來自X光或在一大核子爆發中發出之死光之輻射之損害。麥斯多夫醫生謂：盲腸已被發現具有大量淋巴細胞，而此種細胞能產生抗疾病之抗體。製造抗體之人體器官之擴損，乃輻射死亡之一大原因，病菌乃可無控制地長驅侵入體內，以及受害者死于傳染病。

台灣中央信託局 發生大舞弊案
職員偽造印鑑冒領存戶款

【台北十七日泛亞社電】台灣中央信託局儲蓄處，發生高級人員利用職務上之便利，盜領客戶存款及偽造存款案，盜領客戶存款新台幣五十萬元之鉅。此案係本年初年度結算時發現。一時因職權盜領戶之存款，年來始終未被發現之原因，係由於涉嫌人員，每逢客戶提取存款時，在留辦之手續上，盜用存款利息，惟本月初，時涉嫌人員，已發現涉有重嫌之高級職員，已被扣押。

美專家認為 比利時之勢力 已難控制剛果

【華盛頓十七日美聯社電】美國非洲問題專家克萊特特稱：比利時在剛果之勢力已告崩潰，比利時在剛果一去不復返。比利時在剛果除了在鐵道及水統治已一去不復返。除了在鐵道及水道之城鎮之外，比國不能管理一個國家。而軍隊能否恢復秩序，亦屬疑問。彼等甚至在若干地區遭遇到之困難，乃成功地撤退，仍留在該地之白人，以及在各重點維持秩序。

日國會今開特會 選池田出任首相
新閣將為執政黨各派聯合內閣
佐藤榮作可能任副首相或外相

【東京十七日泛亞社電】日國會定明日召開特別大會，以選出池田勇人為新閣首相，池田當選後，將立由日皇裕仁正式進行任命儀式，然後即正式進行組閣工作。昨日中午池田出席「池田派」之會議，渠當衆宣佈今後不再參加「池田派」之會議，在座者最初大表驚異，池田乃即解釋：目前已為執政黨總裁，必須努力消滅黨內派系之爭，如本身再參加一派之會議，必將引起外界之流言。

【東京十七日泛亞社電】日本執政黨新總裁池田勇人，今日在組閣前擬有組閣計劃，其中將共同邀請黨內各派系，惟困難之處頗多。池田昨夜在官邸接見其親信之助手大平正芳（執政黨幹部），商談人事問題，今日再度會談，討論新閣人事之安排，明日渠將與執政黨幹事長川島正次郎，及黨之三派之代表人進行個別之會談，以徵詢此三人之意見，以期如何取得黨內各派系之合作，以便新閣可以組成。政界人士稱：池田將拉攏各派系入閣，明日將內定黨的新幹事長與內閣之官房長官，然後即開始草擬閣員名單。新閣陣容：前副首相益谷秀次將出任黨幹事長，其親信大平正芳則將出任內閣官房長官，岸信介之胞弟佐藤榮作，將出任副首相或外相。據謂：池田今日已開始徵詢佐藤之意見，惟佐藤如何答覆，則無所悉。大野伴睦與藤山愛一郎（岸內閣之外相）兩人入閣事，亦在考慮中。政界人士謂：池田勇人決心將黨內各派系之人物分別安插於黨政兩方面之要津，以促成黨內之團結，黨中反主流派首腦石井光次郎，昨夜已與池田進行會商，結果決定池田在黨政兩方面均顧到反主流派之地位，即反主流派將與之合作，否則反主流派將立時進行圍攻運動。

【倫敦十七日合眾國際社電】塔斯社今日報導池田勇人當選日本首相之消息，東京記者在文章中攻擊池田勇人是「美國大獨佔資本中之一個寵兒」。又謂：「池田勇人是日本與蘇聯正常關係中之一個激烈反對者，居恆宣佈日本與美國合作乃日本之堅個政策之一。」

蘇作古巴後盾 抨擊門羅主義

【莫斯科十六日合眾國際社電】蘇聯官方「塔斯社」本日宣稱：門羅主義已「死亡」。美國政府近曾引述在一八二三年所發表用以對付歐洲國家不可干涉新世界事務之門羅主義，向蘇聯發出警告不可干涉古巴之事務。「塔斯社」本日在一項評論中反擊美國之論調，指門羅主義被「帝國殖民地主義者」所利用為一種「實際工具」，以建立「美國對中美洲與南美洲國家之完整統治權」。「塔斯社」又稱：「已死多時之門羅主義對於帝國主義者，不能有任何幫助」。「塔斯社」在其通訊中提出「蘇聯並不欲在古巴建立軍事基地」。「塔斯社」并謂：「對古巴之一項武裝干預行動，將不會使到蘇聯人民漠不關心」。該通訊社說明蘇聯與古巴建立友好關係，並非係在於尋求自己之利益。

菲有暗娼組織 由香港誘引女人 名義上赴菲表演 暗充應召女郎

【馬尼剌十七日合眾國際社電】馬尼剌市長陸遜今夕透露：菲律賓有一暗娼組織，在香港、新加坡、曼谷三地有聯絡機構。陸氏於廣播中作此透露。渠稱：此一組織，由上述三口岸運來華人女子，而後從事安排，使伊等在此間之華人戲院中充當女演員或表演女郎。陸遜稱：「一當際會之次，此等女子均供華僑富商召喚，出錢一次最高為菲幣五百披索，平均為兩百披索，高低係視女子之美貌與聰明程度而定。」陸氏稱：「此等女子，亦被用以討好宜被吸收為該組織成員或相助者之人，亦被用以自此等人取得讓步與特權」。陸氏稱：馬尼剌市政府，與菲律賓駐香港、新加坡、曼谷三地之領事館，刻正合力努力，擬制止此暗娼組織之活動。陸氏稱：主持此組織者為「四名外國商人」，然而渠未透露四人之國籍與姓名。

傳中共可能與古巴 短期內交換「大使」

【倫敦十七日美聯社電】有資格之英國觀察人士今日稱：據料中共及古巴將于短期間內交換大使。此種行動可視為中共在拉丁美洲展開強烈外交運動之開端。但外間對此局勢之看法，未如華盛頓之若干人士所見者如是緊張。同時，官員因鑒于英國早已承認中共，故現正以嚴密注意態度觀察古巴與東方關係之任何加強，將不能改善美國與古巴日漸惡化之關係。查中華民國現在仍設有大使館，惟料將準備與中共建立較密切關係。

南韓軍人宣誓 決不過問政治

【漢城十七日美聯社電】今日，南韓陸軍參謀長崔映喜中將，海軍參謀長李龍雲中將，空軍參謀長金昌奎中將與海軍陸戰隊司令金承安中將（譯音）於南韓前線之一項宣誓典禮中，矢言使軍隊不過問政治。此一儀式顯示：南韓現政府標榜軍人於國內實施國會內閣制度下不干預政治。

對南越接收僑團財產問題 台方說有把握應付
袁子健定下週返回越南

【台北十七日泛亞社電】台北官方今日稱：對於處理南越解散華僑社團及接收財產問題，台北方面「已獲得結論」。駐越南大使袁子健已定下星期返回西貢任所，根據政府決策處理此事。台北方面現避免使用「解散」及「接收」等字眼，而改稱為「整理」中華理事會問題。據悉：袁子健返抵西貢後，將與當地華僑領袖就中華理事會問題以後的有關問題，交換意見。接近官方人士透露，越南中華理事會目前正在整理階段，由越方官員七人，原任中華理事會理事長十人，入籍華僑兩人及未入越籍華僑一人所組成，並以越方官員擔任主席。其主要任務，即在整理財產之具體方案。袁氏返任後，將向越方提出處理華僑這批財產原則，透過十三位華僑整理委員向越方提出建議，至於華方堅持之原則，即該批財產，必須於整理後全部用之於華僑，以增進華僑之福利。聞此項原則，已為越南官方所接受。

台北黨政人士證實 反共救國會議 雙十節後召開

【台北十七日泛亞社電】台北英文「中國郵報」今日報導稱：就大會之召開時間，組成與議程等問題，進行意見上之交換。據該報稱：黨政人士證實「反共救國會議」將於今秋召開，惟在雙十節以後。參加人士不致太多，大概有數十人，其中包括海外之反共人士與在台立場反共而非政府派系之人。關於大會之議程，大概將於下月開始籌備。大會之討論結果，將對於政府決策，有「束縛」作用。此次會議之召開，原定在雙十節以前舉行，因新反對黨之組織運動中，故乃「再延期」至雙十節之後。

承銀主命貴重物業出投

啟者拍賣人梳沙奉銀主命定於一九六〇年七月廿二日星期五下午三時在香港中環大道中五號拍賣行內將下列物業出投計開：此物業坐落香港新界大埔地段等地段，欲知詳細及投買章程請向賣主律師洗秉熹律師行或拍賣人梳沙拍賣行詢問便知。

賣主律師洗秉熹律師行 拍賣人梳沙拍賣行同啟

一九六〇年七月十三日

承銀主命貴重物業出投

啟者拍賣人陸佑兄弟行定期一九六〇年七月廿一日即星期四下午三時正在香港域多利城皇后大道拍賣行內將下列物業出投計開：該物業坐落香港內地段第四百一十二號C段之第一分段及所有上蓋物業係由一千八百五十五年五月十五日起計該官批期九百九十九年由三日由前英皇愛德華第七批與 Arthur Abraham David Sass 者其面積共約 836.32 英方尺每年應共繳納地稅一十四元正 欲知詳細及投買章程請向賣主律師關祖堯律師事務所及拍賣人陸佑兄弟行詢問可也

銀主代表律師關祖堯律師事務所 拍賣人陸佑兄弟行同啟

香港一千九百六十年七月十五日

開業通告

本西醫由一九六〇年七月十五日起在九龍彌敦道二二五號三樓開業此告

診症時間：上午十一時至一時 下午四時至六時 星期日下午休息餘時電話預約

電話：六八五四五

西醫蔡文經啟

拍賣長城電筒廠有限公司之機器器具用具廣告

啟者茲承長城電筒廠有限公司於一九五七年一月二十八日所立信託契據及於一九六〇年一月十五日所立債券持有人所委任接管該公司財產及受託人之命定於一九六〇年七月二十一日星期四下午三時三十分在本行拍賣在南安街一至五號地下及二樓又七號三樓，柴灣東區勞街五十四號樓下及閣仔道一百一十七號二樓之機器器具及用具當衆拍賣（本行備有目錄）投得者於下開時間即照投價交現銀紙按金五成其餘之款限於翌日正午交清（支票恕不接納）

香港欖勿拍賣行啟 電話二零二二四

拔萃男書院增費啟事

頃接教育司署通告，秋季學費將增至如下列數字：

FORM 1 每次共五十元（即學費三十二元雜費十八元）

FORM 2 每次共五十二元（即學費三十二元雜費二十元）

FORM 3 每次共五十四元（即學費三十三元雜費廿一元）

FORM 4 每次共五十四元（即學費三十三元雜費廿一元）

FORM 5 每次共五十八元（即學費三十六元雜費廿二元）

大學預科

首次費用須於一九六〇年八月一日午前繳交

九龍拔萃男書院代理校長楊俊成

一九六〇年七月十三日

新界屏山達德學校招投建新校舍工程

有意承投者請於八月十五日下午三時正攜同押票金弍千元整到屏山理民府競投圖則即日起到本校索取

屏山達德學校建校籌備委員會啟

香港工務司署佈告

茲有下列公地二段定於一九六〇年七月二十五日星期一下午三時在香港下亞厘畢道政府合署（東座）官地測量處公開拍賣該兩段公地座落官塘限作工業用途惟是該段不得營造任何有礙衛生物品批期二十一年由一九五九年七月一日起計期滿後可續批十七年少後三日地租另行估計

官塘內地段第一五八號面積約計一萬平方呎底價拾萬元地租每年二百三十元規定在十八個月內須建有價值十二萬元之上蓋物

官塘內地段第一五九號面積約計一萬平方呎底價拾萬元地租每年二百三十元規定在十八個月內須建有價值十二萬元之上蓋物

下開投得者即須交現款一千元或相同面額之支票作為按金及地價之一部份如用支票交款該支票應先由銀行加簽而該銀行則必須為香港外滙銀行公會會員

如欲索取章程及查閱圖則請到香港官地測量處及九龍長龍道政府分署四樓官地測量分處此佈

署理工務司方世富

香港工務司署佈告

茲有公地一段為官塘內地段第一六〇號座落官塘定於一九六〇年七月二十六日星期二下午三時在香港下亞厘畢道政府合署（東座）官地測量處公開拍賣

該地段面積約計一萬平方呎限作工業用途或作汽車廠及修理汽車廠規定在十八個月內須建有價值十二萬元之上蓋物批期二十一年由一九五九年七月一日起計每年地租二百三十元期滿後可續批十七年少後三日地租另行估計現定底價十萬元正

下開投得者即須交現款一千元或相同面額之支票作為按金及地價之一部份如用支票交款該支票應先由銀行加簽而該銀行則必須為香港外滙銀行公會會員

如欲索取章程及查閱圖則請到香港官地測量處及九龍長龍道政府分署四樓官地測量分處此佈

署理工務司方世富

香港工務司署佈告

茲有下列公地二段定於一九六〇年八月二日星期二下午三時在香港下亞厘畢道政府合署（東座）官地測量處公開拍賣該兩段公地座落官塘限作貨倉用途批期二十一年由一九五九年七月一日起計期滿後可續批十七年少後三日地租另行估計

官塘內地段第一六七號面積約計一萬六千八百四十平方呎底價十六萬八千四百元地租每年三百八十六元規定在十八個月內須建有價值二十萬元之上蓋物

官塘內地段第一六八號面積約計一萬四千二百四十五平方呎底價十四萬二千四百五十元地租每年三百二十八元規定在十八個月內須建有價值十七萬元之上蓋物

下開投得者即須交現款一千元或相同面額之支票作為按金及地價之一部份如用支票交款該支票應先由銀行加簽而該銀行則必須為香港外滙銀行公會會員

如欲索取章程及查閱圖則請到香港官地測量處及九龍長龍道政府分署四樓官地測量分處此佈

署理工務司方世富

香港工務司署佈告

茲有公地一段為官塘內地段第一八七號座落官塘定於一九六〇年七月二十六日星期二下午三時在香港下亞厘畢道政府合署（東座）官地測量處公開拍賣

該地段面積約計六千七百七十平方呎建用如次樓下住宅或商店（不得營設肉食店）樓上住宅規定在二十四個月內須建有價值二十一萬元之上蓋物批期二十一年由一九五九年七月一日起計每年地租一百五十六元期滿後可續批十七年少後三日地租另行估計現定底價六萬七千七百元正

下開投得者即須交現款一萬三千五百四十元或相同面額之支票作為按金及地價之一部份如用支票交款該支票應先由銀行加簽而該銀行則必須為香港外滙銀行公會會員

如欲索取章程及查閱圖則請到香港官地測量處及九龍長龍道政府分署四樓官地測量分處此佈

署理工務司方世富

高氏宗親總會通告

本會訂于國曆七月二十日下午六時在英京酒家舉行第三屆理監事就職典禮屆時敬請各宗親及其親友蒞臨參加為盼（席券每位八元）

理事長高燕如啟

痔瘡

註冊給證 痔瘡專科 熊尊爵

專治內外痔瘡肛門痔漏止血止痛永不復發

診所：九龍旺角茂林街十四號二樓電話六五四〇五 下午二時至七時在灣仔洛克道三一七號二樓（杜老誌路口）電話：七三三六

土瓜灣九龍城道 南洋紗廠舊址 獨立現貨閣樓

（一）一梯兩伙獨立唐樓有入伙紙寬廿餘呎面積特大

（二）已租出高息樓舖位住宅均有收分六息以上即付款即收租

（三）樓上住宅五大廳房月租弍百元

（四）兩年付款入伙起計一次付清特別優待

大昌 電話：三〇一六五 二〇八一九 三〇五〇二

論剛果事件

——如何對付國際共黨的干預？

（社論）

剛果事件，已成了聯直性國際政治鬥爭的新焦點，特別是現階段國際共黨策略中所緊緊把握的一環，其發展將是方興未艾的。

這事件的造因，正如其他新興民族獨立運動的過程一般，個中是非，我們不必多所論列，所值得注意的，乃是這種民族獨立運動的本質，由於國際共黨陰謀的滲入而發生了變化。即如古巴事件和這次剛果事件，國際共黨乘機挑撥，發生政治統戰的作用。從克魯雪夫對這兩事件所發出的言論看來，他一手操縱了古巴來對付美國，一手操縱了剛果來對付西方國家。共黨一面極力製造這類事件，而一面則利用這類事件作為他們有利的鬥爭工具。共黨這一策略，不必直接的，輕而易舉的，祇消發號施令，就已經使得自由世界疲於奔命，焦頭爛額。在拉丁美洲，在亞非弱點地區，已經有許多小的事實，今後仍然要繼續發展着這樣的事實。

剛果事件，經過安全理事會決定派出聯合國部隊前往處理，照理，這一事件自可聽受聯合國意旨去解決，然而，克魯居然無視一切，發出對西方火箭恫嚇的聲明，并且故意指摘美英等國家為「侵略者」，鼓起剛果新政府的反西方運動，他根本就否定了聯合國的權力，企圖把剛果成為俄共的被保護者，使形勢更趨複雜，更趨惡化，以坐收漁人之利，其居心如何，可以概見。則剛果問題之未可樂觀，這是一個最大的原因。

剛果是非洲大陸一個最大的新起國家，又是非洲中部寶藏最豐的地區，特別是核子武器主要原料——鈾的大量產地，關係到自由世界戰爭實力至為重要，俄共之久思染指，而這次之乘機插手，自是必然之事，而西方國家為了上述條故，不肯輕於放棄，也自是意料中事。這刻，剛果新政府領袖們的種種表示，似乎已中了俄共宣傳之毒，去年一月剛果首府反比獨立運動的大流血事件，尤使剛果人對西方人的痛恨不易消滅，西方國家唯一的對策，祇能運用聯合國的權力，阻止剛果變亂擴大，以杜絕俄共的陰謀，但一個問題是，聯合國的權力究能給予西方國家以多少的運用？一個問題是，剛果問題，自以剛果人本身為主體，如果不能把握得到剛果人，外來的力量，究能發生多少效用？再一個問題，非洲某國，一直是對於西方國家不懷好感，如果不能使得非洲集團諒然於利害關鍵，則西方國家對剛果問題，也就勞於對整個非洲集團問題，因此事件而引起的，將是更大的影響，整個非洲將要發生更多更大的問題。因此，這事件的內涵，並不簡單，也不是容易解決的。又據說剛果新政府宣告獨立的將組加省總理指出，剛果新政府領袖們有若干曾受過莫斯科和北平的訓練，若然，這內涵更屬可怕。儘管這次剛果事件不是由於國際共黨的一手製造，但這一形勢的延續與擴大，至少已給予國際共黨以有利的機會。

剛果事件，當然不是一個孤立問題，而演成這一事件，就俄共的干預一點說，也並不是偶然之事。我們可以回溯到一九五六年蘇彝士運河事件，這事件，本來祇屬於一種單純的民族獨立運動，但由於西方當事國處置不當，迫使埃及與莫斯科勾結起來，在他們互相利用之下，遂造成了以後整個中東與涉及非洲大陸的新局面。當英法聯軍進兵蘇彝士運河之際，一面是美國抽英法之腿，一面則俄共以火箭恫嚇英法，結果西方國家在這一次鬥爭中慘敗了。又可以回溯一九五八年黎巴嫩，約但事件，美英雖則接受黎、約政府的請求，毅然出兵，但因為中間也有了變化，這一出兵可以說是不徹底，沒結果。不過，這一次由於美英表現得相當強硬，不管克魯當時的「出動志願軍」恫嚇，終使克魯對此斂手。由這些過去事實證驗，克魯這次對剛果事件所使用的，正是他過去對蘇彝士運河事件的一套。因為第一次火箭恫嚇成功了，於是他對古巴事件，又來其第二次火箭恫嚇，現在對剛果事件，更來其第三次火箭恫嚇。可以說，這完全是西方國家對蘇彝士運河事件的不智和怯弱所造致的，唯一的對付，祇有拿出一九五八年對黎、約事件的更大勇氣來，克魯既可以公然以火箭相恫嚇，為什麼美國不也以火箭警告克魯呢？英國一位國會議員已提出這一點了。

古巴事件，剛果事件，已成了現階段國際共黨鬥爭策略的兩大利器，而火箭恫嚇，又是俄共今日視為最得意的傑作，克魯雖則仍然滿口說甚麼「和平共存」，雖然表示着仍然「談判」、「協議」，但揭在面前的事實，却是很清楚不過的。故如果西方國家仍然稍涉幻想，仍然希冀於未來的談判，如果對古巴和剛果兩事件仍然如對蘇彝士運河的態度，則這一趨勢的發展，是不可想像的。

各地通訊

穗共捕風捉影羅織冤獄 濫行拘捕僑生歸僑

僞暨南大學近有六名僑生被捕 另有兩醫師及歸僑多人亦被拘

【本報訊】廣州消息：廣州市僞公安局宣佈取締加強「防奸反特」工作，在各區分別組辦小型「公安展覽會」，展覽「公安成績」、「號召」市民「檢舉」、告發「特務分子」、「反革命分子」。與此同時，中共各特務機構亦展開恐怖行動，捕風捉影，羅織冤獄，胡亂拘捕市民及海外歸僑。

據來自僑生方面傳出消息，僞暨南大學在舉行各類畢業禮前，有僑生六人神秘失蹤，其中有四人為印尼僑生，一人為星洲僑生，一人則係由香港回返就讀者。傳此六名僑生，係犯有「特務嫌疑」，致遭秘密逮捕訊。

另據來自醫務界消息：西關寶源路，「西關聯診所」，上月有醫師兩人被捕，該醫師一姓劉，一姓胡，其中一人係五年前由香港回返者。被捕前數天曾有港客到訪。該兩醫師被捕，也傳與「特務」事件有關；曾訪兩醫師之港客，傳亦於出口時在深圳被截扣。

最近由印尼回返大陸之歸僑若干，中共從嚴監視、監視，防有反共，「特務」分子混入，亦經證實有歸僑多人，因犯有「嫌疑」，或言行不檢，被秘密逮捕。如其中有一印尼歸僑邱某（原籍梅縣），因不滿中共「接待安置」措施，親到僞大廈向僞僑委會辦公廳提意見，亦旋便失踪，下落不明。（星）

大陸各礦場生產低落

各省高級共幹到礦場監督採掘

△北平市中共放棄優先發展工業▽

【本報訊】由於各省礦場生產日趨低落，及不斷發生事故，最近山東、湖北、河北等省的高級共幹和地方共幹，紛紛到礦場去監督，有的還在礦井下「輪流值班」，以「坐鎮指揮」，以監視礦工的行為和工作。

「中共人民日報」六月廿六日的一則評論中，「號召」各省「領導」共幹，「上山下坑，親自抓採掘工業」。並主張「黨委書記」「更要帶到礦山去，以解決礦場中所出現的問題」。該評論承認，採礦的成績近來很不好，所以「採掘工業是當前特別需要加強的一個環節」。

該報說，「山東省委書記」，以及「冶金廳」、「工業廳」的高級共幹，最近都到淄博、濟南等地的鐵礦中去「檢查生產」和「指揮生產」。據說，這些高級共幹們，甚至還分組在採礦場所，「晝夜輪流值班」，以監督礦工們「堅持生產」。

該報又說：「中共湖北省委書記」、「工業部長」以及「武漢鋼鐵廠」的負責人，和「黃石市委書記」等，亦紛紛趕赴大冶鐵礦，以「坐鎮指揮」，監督礦工們「大幹特幹」。「人民日報」稱：礦工們在這些高級共幹監督之下，產量有所提高。該報透露，礦工們的開採量，在沒有高級共幹監督的情形之下，要相差到三分之一之多。

該報還透露，河北省的龍烟鐵礦，內蒙古的白雲鄂博鐵礦，浙江省的湖州鐵礦等礦場，目前亦在各該省份的高級共幹監督之下生產。礦井下工作的礦工，都在那些高級共幹所帶來的數以百計的低級共幹們的嚴密監視之下，從事開掘。共幹對礦工的監視法，據云，亦是採用「晝夜輪流跟班」制，務使礦工們的工作，每時每刻都置於緊張勞動的狀態中。

該報透露，高級共幹下礦場的原因，一是採掘業生產量低落，二是鋼鐵原料不足，三是未能完成中共半年的生產計劃云。

【文訊】因各種自然災害連續而持久的破壞，大陸各地已逐使中共放棄「優先發展工業」的經濟建設計劃。此可於最近彭眞在北平市僞第三屆三次「人代會」中強調必須「首先抓農業，農業生產是基礎」這一類修正主義的觀點中獲得證明。彭眞首先指出，長時期以來，北平市無論在工業、農業、商業、文化、教育、衛生等各個方面的成就，距離中共預定的指標，還相差得太遠。彭眞說，當前最緊要的是：「首先抓農業，農業是基礎」，工業和其他各個部門都必須全力支援農業。其次，在工業方面，也必須用最大的力量去抓原料、材料的生產，並且在大抓生產的同時，也要切實注意品種和質量的問題。第三、彭眞要求共幹們鼓足幹勁，踏踏實實的埋頭去搞生產，不可敷衍了事。第四、彭眞還要求注意勞逸結合，把組織工作做徹底搞好。最後，彭眞說，安排好羣衆的生活，也非常重要，否則大家吃不飽，穿不暖，誰還有心情，大力生產呢？會議中僞北平副市長萬里也作了冗長的「報告」，大意是重申彭眞強調的「首先抓農業」這一「原則」，更爲詳細的說明。此爲中共正式否定過去再三提出的「優先發展工業」的經濟建設計劃的首次官方的表示。據熟悉大陸情況的人士指出，此爲中共自搞工業建設以來，最近一兩年連續而持久的自然災害所造成的各種必然結果。

泰國七名風雅賊 掘地下寶藏被捕

【本報曼谷航訊】泰國七名風雅竊賊，乘坐的士至北欖府，然後乘船至水塔，助手掘藏於地下之古物，但當七名竊賊在挖掘之際，適有人發覺，忙向警報案，結果，七名竊賊全部落網。

據悉：在「守夏節」（九日）那天，有七名竊賊，乘坐一輛由乃比差所駕駛的一三五二二號的士，自曼谷出發往北欖府後，彼等又乘船至水塔之東方鐵塔附近，然後在該水塔之東方鐵塔附近，以挖掘泥土之工具，從事挖掘泥土，彼等自是晚九時挖掘至凌晨二時左右，彼等已挖了約一公尺深，但仍無甚發現，惟當時，已有至水塔上之居民無意中發覺，故忙至挽巴谷警署報案，警准尉乃沛孜於聆悉後，立即率員往將現場封鎖公路，但在警方封鎖公路之前，竊賊已發覺，故忙攜了挖掘工具隨即由水塔逃遁，但終於被警方截獲，彼等計有乃比差（的士司機）、乃卜、乃榮博、乃桑汪、乃洛、乃挽盆、乃沙匹。

台北一老教授 晚景悽凌 要求救濟

【台北十七日泛亞社電】據台北「新生報」今日載稱：一位身罹重病，晚景凄涼的老教授，昨天扶杖至台北市政府請求救濟，並盼施醫療治，以免病死異鄉。此位病者，姓陳，年六十八歲，浙江籍，是一位文人，在台灣光復初期，曾一度在台灣大學任教，講解中國文學及教授國文。離開台大後，亦曾協助文友編校著作或代友修飾文章。四年前因誤食寄生有肺蛭虫的湖鯉，全家中毒，子女各一均不幸因此罹病不治，從茲家境日非，渠本人亦因肺病貧病交煎。近來曾寄居親友處，仰人過活，最近向內政部申請轉送台中榮民院救容，但因缺乏川資，難以成行，所以要請求市府「做個好事」使他能夠順利就道。渠自認如果帶病去台中，恐怕也活不久，說完淒然淚下。

民主政治的怪現象

·本報駐台記者戴緯·

【本報台北通訊】對於具有五千年歷史文化傳統的中國人民來說，民主是一個新的生活方式，在過去，並無先例可以援引。而且，政府自從三十七年推行憲政迄今十二年來，就有十一年多在動亂不安的非常狀況之下。政治上，不但未能在安定中求進步，而且因爲局勢變遷的結果，甚至有些根據以行憲的根本大法——中華民國憲法，已有若干部份不能適用於今天。其間，雖然也曾由大法官會議加以解釋，但若干解釋的憲法疑義，雖可勉強應付了眼前的急需，卻被有些人指爲解釋不當，甚至被斥爲曲解憲法，製造事端。

由於大陸淪陷，原來任期三年的立委，六年一任的監委與國大代表，都不克依法改選。在立委及三年任滿的最初幾年，都是由行政院咨立法院將其任期延長一年，直到後來，才由大法官解釋，在依法得以改選前，立法委員繼續行使職權；監察委員亦經比照立委規定，繼續行使職權；祇有國大代表雖規定六年改選一次，但其任期依憲法規定是到次屆國大開會之日爲止，所以依法在下屆國大無法產生時，還可一直任下去。雖然法理根據各有不同，但事實上，國大代表與立、監委員，目前都因無法改選而無形中成了終身職。有人認爲，這就是他們有時敢於不顧人民意見而胡搞亂來的最主要原因了。

再由於幾年前的「國會」之爭，大法官解釋我國的國大及立、監兩院共同相當於外國的國會，因此這三元「國會」之間最近這幾年來才越鬧越不痛快。到今春國大開會時，更可以體會到[illegible]法院的空氣。後來國大代表們以「國會議員待遇一律平等」的諾言，在最近調整軍公教人員待遇時，擬定每一國大代表每日可較原來的一千三百元多拿一千元，以便與立委休會時的二千三百元相近矣。但國大加薪案在立院卻未被接受，專款一〇八〇萬元也被刪除預算以外，當時立院與國大的情感可說已到了極點。

就在立院審議國家總預算案討論有關國大代表關聯待遇時，一位在北平市選出的河南籍立委唐嗣堯曾向行政院提出一篇書面質詢，力言國大代表及大法官重要，所以建議予以最優厚待遇——國大代表月薪二萬元、洋房一幢、汽車一部——這篇書面質詢極盡諷刺之能事，尖刻諷譏之能事。雖爲秘密會中文件，卻被人以匿名投書形式寄到「自由中國」半月刊登上了出來，於是傳誦一時。後來，立院在研討國大憲政會組織條例立法問題時，唐嗣堯委員再以較前更爲莊重的態度與語氣，又對國大代表抨擊一番，這第二篇質詢，曾披見各報，自然也有不少人看到了。

但是麻煩也來了，據唐立委嗣堯在第三篇對行政院的書面質詢中透露說：有一個不知姓名的國大代表，經常打電話給他「咒罵」並予「恐嚇」，唐氏乃要求行政院對他行使職權多加「保護」。正像歷次向行政院的質詢一樣，唐立委又似乎在向該國大代表來一番自我介紹，並說明絕不怕他恐嚇，又順便「教訓」了國大代表。

報紙對於此事的反應極不一致，有的對唐氏大加「讚揚」、「喝采」，也有的指責他不該以小丑姿態故作驚人之筆以行使質詢職權。中立的觀察家們認爲，這事雖然祇是一位立委與一位國代之間的私人爭執，但是其影響卻是十分不好的。

這意見顯然是有根據的，因爲在國大代表爭取待遇與立委「看齊」時，台灣省中南部的雲林縣議會，卻於不久以前通過了一項向國大代表及立監委員任期「看齊」的決議，並曾通電全省各縣市議會響應，共同主張。屏東縣議會且亦已通過了決議，贊成雲林縣「同業」的決議，要與中央同業們「看齊」。雲林縣議會的決議是爲了「消除地方派系，團結一致，爭取反攻勝利」建議政府停辦各項地方選舉。儘管討論時，也有議員認爲這建議案「不但跡近開政府玩笑，且無疑成爲民主政治的罪人，足以影響國家前途」，但是決議仍照案通過了。有人認爲，除非我們的「國會」議員們能自重自愛，否則，這種上行下效的笑話，今後也許還有的可看呢！當然，人們都了解，這種案是絕無被政府考慮採納的餘地。（七月十五日寄）

十二高中學校招生聯合廣告

校名	招考學級	考試日期	開學日期	校址	校長
培英中學	高中一、二、初中、小學及幼稚園各級	七月十八日上午九時	九月二日	香港巴丙頓道三號 電話：中學四三八七四 小學四三八三六	溫金銘
華僑中學	高中、初中、小學全日制及上下午班、幼稚園、夜校各級男女生	七月廿五日	九月一日	灣仔高士打道153號至159號 在佐敦道彌敦道及往九龍城碼頭之間。電話：七四五四九	古譯
廣大中學	高中、初中暨小學各級男女生	七月廿五日	九月一日	九龍窩打老道63B 65 65A 66B 電話：823289	古應熙
壽山中學	高中、初中、小學各級	七月廿日上午十時	九月二日	香港北角名園西街培中台 電話：七二五弍弍	監督 陳樹桓 校長 彭展義
德明中學	高中一、二年級、初中、小學、幼稚園各級	七月廿二日	九月五日	（正校）九龍亞皆老街一弍四號 電話820028（小學）九龍洗衣街七六號電話：50023（分校）灣仔高士打道87號電話70650	陳樹桓
嶺東中學	高中、初中、小學、幼稚園各年級插班生暨一年級新生	七月十九日（星期二）	九月五日	九龍大埔道一七四號 電話：五二五七〇	陳劍科
嶺英中學	高中、初中暨小學、幼稚園各年級男女新生及轉學生	七月廿一日（星期四）上午九時	九月一日	銅鑼灣恩平道 電話：七〇五八三	洪高煌 洪德身
大同中學	高中、初中、小學、幼稚園	七月廿一日上午九時	九月三日	正校：九龍塘村 電話：八弍一四五弍 分校：九龍亞皆老街115號 電話：八弍三三登六	校長 江茂森 副校長 李士秀
仿林中學	高中、初中、小學各級。	報名時通知	九月一日	西摩道七號麵包巨道58、60、87號 電話：三叁九三四	陳仿林
西南中學	高中一、二、初中、小學各級	八月三日（星期三）	九月二日	香港西營盤第三街一〇三號新校舍	張海清
同濟中學	高中、初中、小學、幼稚園暨英文中小學、英文專修班各級男女生	報名時通知	九月一日	灣仔區興里六號（大道東鐵街直上）電話：七〇六一七	霍逸樵
知行中學	高中、初中、小學、幼稚園各級	七月廿五日上午九時	九月三日	（中學）灣仔堅尼地道88號、（小學）、（幼稚園）旺士敦道十三號 九九號、菲林明道一號	麥天方 張漢威

崇恩英文書院四校聯合招生

報名處：九龍塘界限街一〇七號正校（界限街火車橋邊）旺角亞皆老街分校（即旺角百老匯戲院後面）

班級：英文部：小學P.4至P.6 中學F.1至F.5 中文部：幼稚園至小六 中學中一至中三

學費	
英文部	
P.3	$20
P.4	$22
P.5	$24
P.6	$26
F.1	$30
F.2	$34
F.3	$38
F.4	$45
F.5	$50
中文部	
幼稚	$18
小一	$12
小二	$12
小三	$12
小四	$14
小五	$14
小六	$14
中一	$20
中二	$22
中三	$25

試期：七月二十一日上午九時正（部區學生即報即考）（電話：八二六零二八）

監督：李育華 校長：梁石

九龍聖恩英文書院招生

英文部：英文小學小一至小五 英文中學中一至中五

中文部：中文小學 中文中學

增設下午英文中小學，康收學費，F.1每月廿五元，上課時間由一時半起至六時。本校歷屆會考畢業生，均成績甚佳，現招F.5（會考班）學生四班，共一百六十名，全部保送會考，決不中途淘汰。

校址：界限街166——166A（1，3 2A 2B 12A 6D 13，14，巴士，即喇沙站落車即達）招各級新生廿四班；試期七月廿五日上午九時 電話：八二二八零五

香港聯合書院夜校招生

科系：文，商，工各學系一年級新生一百五十名暨二三年級轉學生每系十名。

報名：即日起

地點：（一）香港堅道一四七號 電話：四九六零一（二）九龍農圃道六號一零三室 電話：八二七八六七

考試：七月二十四日上午九時往香港堅道一四七號舉行

（簡章備索）

監督：李祖法

九龍各界刊登廣告者注意：本報委託旺角東樂戲院代洽

天主教基立英文夜校招男女生

班級——由初學字母班（PRIMARY 5）至第四班（FORM3）以後繼續增班，直至會考班（FORM5）

報名——由即日起每晚七時至九時，額滿爲止。

學費——P.5、P.6每月六元，F.1、F.2每月八元，F.3每月十元

開學日期——八月二日

校址——香港灣仔星街一號（即天主教煉靈堂內）

電話——七七〇二八〇·簡章備索

校長 利仁慈神父

伯南英文書院招生

董事長 陳樹桓 校長 陳樹中

簡章備索

德明英文書院招生

班級：小一（P.1）至中五（F.5）會考班

報名：即日開始至七月二十日止

考試：七月二十一日上午九時起

校址：九龍亞皆老街124號電話：八二七三四六簡章備索

校長陳樹桓 副校長鄭潤才

嶺英招生

本校招考高中、初中、附小暨幼稚園各年級男女新生及轉學生。

試期：七月二十一日（星期四）上午九時起。

報名：即日開始。

（校址：銅鑼灣恩平道。電話：七〇五八三。簡章備索。）

校長 洪高煌

梅芳中學招生

學級：初中小學幼稚園特別班各級男女新生

報名：即日開始

試期：七月廿一日（星期四）上午九時

校址：洛克道一九七號 電話七四一八九

簡章備索 監督：吳敏墀

遠東航空學校招生

新班八月二日開課 即日報名隨到隨考

（一）飛機機械工程科（中英文日夜班）

（二）無線電工程及通訊科（中英文日夜班）

簡章：各科簡章函索即寄 電話：八二四八八三

校址：啓德機場內（由宋皇台道北帝街口進入）

雅典英文書院招生

班級：由英文小學五年級至英文中學各級男女學生

報名：即日開始 考試日期：七月二十日上午十時

校址：香港大道東司徒拔道鑾台十四號由統一碼頭乘六號巴士直達校門 電話七八八五八

附告：本校環境幽靜有校園運動場游泳池凡新生報名得免費加入夏令補習

協同中小學幼稚園

班級：高中、初中小學、幼稚園各級

報名：即日起至七月二十日下午四時止

考期：七月二十二日上午九時起

校址：九龍九龍仔大坑東道（詳章備索）

附註：本校爲路德會所主辦，管教嚴格，設有獎學金、助學金額約二百名

德明中學分校

招初中，小學，幼稚園特別班各級新生

考試：七月廿二日

開學：九月三日

校址：灣仔高士打道八十七號

電話：七〇六五〇

東南無綫電專科學校招生

科別：（一）無綫電及電視工程全科（二）無綫電報務科新生

試期：七月二十日

校址：洗衣街五三至五九號 電話五三九五二

特刊備索 校長鄺文熾

克勞英文專校招生

暑期班廿五日開課"FORM"有三班秋季始業各級即起報名

由初學班至中學會考班校址在德輔道西德輔大廈四樓 電話四二五七八

監督 梁世華

培正中學招生

學級：中一至高中二及初中一、小一至小五、初中一二及高中一（幼稚園）、低班、不招生）、各級數額不在校公報。

報名：七月廿一至七月廿八日上午九時至下午四時（星期三下午休息）

報名費：弍元

考試：七月廿二日（星期五）上午九時幼稚園，廿三日（星期六）上午九時小一二，廿五日（星期一）上午九時小三至高中一

英文補考：廿八日（星期四）下午、七月廿九日上午九時

放榜：七月卅日

校址：九龍窩打老道八十號 電話：五二〇二六

校長 林子豐

南華中學招生

班級：高中、初中、小學暨幼稚園各級新生

報名：由即日起至廿七日（星期三）止

考試：七月廿八日（星期四）上午九時

校址：堅道十號（即二兵頭花園左鄰）

校長陳燕翔

分類廣告

醫務衛生

洪冠洲 男婦兒科 腦喉 鼻耳 專科 大道中弍弍壹號

蔡德芬 七代祖傳 刪除兩年 耳鼻喉 頭部痛症 專醫

趙美珍 前任浙江廣東兩省各大醫院婦科主任 婦科 專醫

劉惠珍 前任雲南貴州四川三省醫院產科主任 婦科 刪除年臨床科醫專爲婦女解決一切問題

黎健公 救星

李冰妍 婦科 專醫

婦女福音

頸瘰專科 梁達光

耳鼻喉 陳漢光

剛果恐怖動亂目擊記

獨立狂歡一瞬而沒

黑人攻擊白人，黑人襲擊黑人，新政權手足無措，將一名士人上士升爲上將，把全體軍人升級來和緩叛變局勢。但是……

喬柴

在剛果各大城市，瘋狂的叛亂已經熄滅，歡樂的歌聲亦隨於消寂，跳舞到筋疲力盡的人倒臥街頭，獨立帶來的狂歡已成過去，留下來的是腐敗的餘波。一千四百萬幾乎是野人般的剛果人，退回到從前那種災禍連年的黑暗日子裏，士族攻擊士族，黑人攻擊白人，大城市的街頭巷尾振盪着槍聲迴響，人們叫嚷着戰爭。二萬五千名共和國軍隊對他們的白種人長官實行叛變，終至成爲反對政府，反對所有白種人。

對目前剛果的瘋狂狀態，似乎永難找到邏輯的解釋。參加勞動的剛果人，除了要求加薪，輕易工作，充足糧食之外，他們就提不出答案。

事情是由總理盧蒙巴向里奧波德維爾附近的兵營發表演說時揭開始的。在那兵營裏，多是班加拉族人，他們因爲族長波里剛高未能獲得內閣席位，早已憤憤不平。他們終於把在講壇上的總理噓下台，和將他逐返市區。接着，市裏的歐洲人，發現街上滿是衣冠不整的軍人，手持步槍、皮帶，在街上大叫：「殺死盧蒙巴！」「殺死所有白種人！」他們推翻了一輛白人所駕的汽車，打爛了生活雜誌攝影記者的照相機，並亂捕白人記者及比籍官員。

盧蒙巴不知躲到什麼地方去了，只有外交部長倪保宵，還有勇氣出來勸諭叛兵解下來。他帶領三名滿身臭汗的士兵往見盧氏，叛兵們提出要求：㈠撤換比籍總司令賀森斯，㈡用剛果人接替所有各級軍官，㈢提高各級軍人待遇。對於這些要求，盧氏忙不迭答應，並史無前例地下命現役軍人都擢升一級，使剛果軍隊成爲世界上第一個沒有列兵的部隊。

但這祇安撫辦法並未滿足叛軍的要求，當晚，由泰斯維連夜乘坐燈火管制的火車撤退里奧波德維爾的三百多名比籍婦孺報告，泰斯維的衛戍部隊已經叛變，並將所有的白人軍官拘禁，商店和住戶被劫掠，歐洲男人在街頭受毆打，而歐洲婦女則被令脫光衣服在街頭「操兵」。不久，又有十二部卡車，載運大批難民由碼頭和馬丁巴抵到首都。領事館的區行政官盟特爾報告：他的太太和約三十名婦女都逃到一個天主教女修院去躲避，但叛軍攻破了修院，並向所有婦女施強姦，只有三名孕婦能逃過厄運。

在月光之下，數以千計的歐洲人密集在碼頭，準備乘汽輪渡過二里寬的剛果河，撤退到法屬剛果的巴里沙維。這一個渡河輪渡，因爲河裏險象環生，只在白天才服務的，但嚇得不知所以的白種人，都爭先跳上任何能夠在水上浮起的東西，匆匆迎渡過對岸去。

翌日，整個里奧波德維爾已成爲死市，所有商店和寫字間都關門，街頭只有叛軍徒步或乘吉甫車在巡邏，追蹤他們的白人上官。特別是荷蘭籍來的比利時軍官。這一部系的軍人，因和南非有密切關係，故特別受黑人敵視。他們又攻入各大酒店，用刺刀將英美記者驅出來，甚至聯合國代表亞治（黑人）也被軟禁。

事實證明，盧保宵是剛果政府中最有勇氣和最冷靜的人物，他勸服及陪同盧蒙巴前往里奧波德二世兵營，和叛軍舉行談判，雙方達成協議，由總統卡沙伏布暫兼共和國軍隊總司令，以代替賀森斯中將，國軍衛戍部隊由士人軍官指揮。

返到市區，盧蒙巴又作威作福了，他爲叛軍的論調火上添油，大力指摘賀森斯是引起叛變的罪魁，他指摘比氏不肯接受陸軍非洲化。他又指「蘇俄人入侵」是比利時特務製造的謠言。甚至召比大使到總理官邸，提出跡近瘋狂的指摘，並說他已破獲了一個謀殺他的比利時陰謀，他還說：「一切事件都是由比利時主謀的，目的在破壞剛果政府的聲譽。」

剛果軍人叛變、強姦、劫掠的消息源源傳到布魯塞爾去。初時，伊斯肯斯首相很輕視這些消息，他說，「這是一個年輕國家常有的小亂動！」但是當第一架滿載難民的飛機降落在布魯塞爾時，人民憤怒達於沸點，機上一名比利時部長幾乎被暴民毆打，曾在剛果居住的比利時人舉行大示威，高呼：「打倒那些殺手！」接着愈來愈多的不幸消息傳到，伊斯肯斯政府不得不斷然轉向。幾百名傘兵急飛里奧波德維爾，國營比利時航空公司暫停各線服務，將所有班機調到剛果去撤退僑民。

一週時間痛苦地過去，剛果的局勢是更壞而非好轉，富於礦產的卡坦加省也爆發暴亂消息，該省領袖特森比宣佈要退出剛果。一夜之間，該省首都伊利沙伯維成爲恐怖之城，叛變的剛果軍人在街頭高呼戰爭口號，機關槍與來福槍交鳴。曾被選派撤退到羅德西亞的西部汽車，於回程時在中途被截留，十名乘客中的六人，包括意大利領事史波利里，被當場射殺。其他未死的亦受重傷。成羣的汽車載着越界逃入北羅德西亞的歐洲人們川流不息，一夜之間，伊利沙伯維的美國、英國及法國領事聯名發電請援，三百名比利時傘兵迅即由卡丹那基地空運前往，傘兵與叛軍竟正式開戰，傘兵攻破了該城兵營，平了叛軍，被射殺的叛軍凡百人之多。爲了使共和國軍隊再受節制，卡沙伏布及盧蒙巴不惜將一名上士倫都拉提升爲上將，並任命他爲剛果陸軍總司令。留在里城的一名比利時上校並公開廣播，號召所有比利時軍官軍士歸隊，協助倫都拉將軍。黑人已同意選擇願意留下來的白人軍官爲技術人員，但如不願意留下來的必須撤出剛果。

到了上週，比利時政府決定武力干涉剛果及撤退剛果比僑。

英俊．肯幹．富有．抱負大

肯納第健康紀錄差

這位運用一切形勢奪得美國民主黨總統候選人的世家子：曾患黃疸病，曾因打足球傷脊骨及患腎上腺分泌不足等毛病，但目前健康良好。

•丁東•

約翰（傑克）．肯納第終於贏得美國民主黨代表提名競選下屆美國總統了。這個年輕（四十三歲）的麻省參議員獲得提名，雖非重大意外，但也有使人吃驚之處。

肯納第能贏得提名，是他競選戰略上和戰術上的成功。在民主黨提名大會召開前，他就盡一切可能造成一個形勢：當大會的召開，祇要提名一個最得人擁護，贏得最多地區初選票，最多人歡呼，和最活躍的候選人來當總統候選人。

看來稚氣未除的肯納第有着一些像鑽石般發光的品質：英俊，肯幹和冷酷，系出名門，受貴族教育，而抱負很高的典型。他拿美國最高的職位——總統來作政治目標，而以一切所能向這目標邁進。本來在衆議院和參議院的成就，是一個政治家進身的領導地位的將階，但他並未重視這點，卻利用這兩個機構來作爲他表演的背景舞臺、財富，及其運用與更高職位的才華的場所。

一年半前，他決定問鼎總統寶座之後，就無時不儘量表現他自己的優點。他公開向對手挑戰要各區初選，倡言黨大會應提名獲得初選最多票數——由人民選擇出來的候選人，他並且表明他的宗教信仰——「天主教」，是一種資產而非負債。

正如其他候選人一樣，肯納第也明白在黨大會中要得第一次投票上的勝利是重要大本營。因此，他的競選大本營早就搬到洛杉磯去，由他的弟弟羅拔（波比）親自主持，對付代表、新聞記者，及調查政治空氣工夫。通過一週在洛杉磯的新聞記者收到所有肯納第必勝的資料件，從任何角度到各州代表團票數統計等，發揮有利於肯納第的一切消息。

爲了把握第一次勝利，肯納第宣佈如果他能當選總統，他將委任一個老成持重的人（暗指史蒂文生）出任國務卿。他這決心，同時也是向民主黨那些對蘇俄持安撫見解的人的一種討好手法。

在洛杉磯的大會中，由羅倫士州長率領的賓夕凡尼亞州代表團（共有八十一票）是很重要的。羅倫士本身是天主教徒，曾在競選州長席位中吃過宗教方面的虧，所以他不很願意擁肯納第，[illegible]。肯納第知道羅倫士的支持對他很重要，所以他在洛杉磯下機後，第一件事便是直接驅車至酒店登門謁見羅倫士。沒有一個候選人會這樣對老羅致敬，這使老羅大開心，所以從酒店出來時，肯納第已春風滿面。

一九五六年，艾森豪再度競選總統時，他的健康成了政敵攻擊的對象（那時艾克曾患心臟病入醫院及曾施腸手術），因此此次艾克在競選中曾公開公佈他的健康情況。這一個宣佈已可能成爲競選的一個先例，在這次民主黨大會中，各候選人都注意到代表和人民的健康，以下是總統候選人肯納第的健康報告：

肯納第戰時在軍中曾患瘧疾，至一九四九年始痊癒，但卻因患上「腎上腺」部份分泌不足之症，由一九四七年至一九五一年，及由一九五五——五八年，經常疲態、體重減輕、低血壓、貧血，或皮膚變黃。他從未表露過「黃疸病」，但被日本驅逐艦撞毀時，他的魚雷快艇隨侍在側」。到翌年二月，接受第三次脊椎手術，除去金屬夾片。這次康復迅速，並隨後住院只兩週，現在他的脊椎唯一的問題，是他仍需穿「馬甲」，睡覺時需睡板床，當他休養七個月。因此，一九五四年十月他再接受同樣手術，跌次手術並不完全成功。一九四四年他長住在海軍醫院接受脊椎手術，因此一九四四年他接受傷背患，更傷的疾病，食血、或皮膚變黃。一九五五年，他接受脊椎手術，後由於在足球比賽中曾傷及脊骨，陸軍卻拒絕他入伍，但海軍卻收容他。一九四一年，家人會奉召到醫院，由於其他併發症，當時他情況很嚴重，其後他的醫生去週宣佈：肯納第的健康是良好的。

系出名門的肯納第，在民主黨大會中，首先投票而被選爲總統候選人。

在民主黨代表大會中

羅斯福新政餘音未絕

雖然有些代表還懷戀過去的新政，要找尋另外一個羅斯福來競選總統，可是現在美國和世界的形勢已改變了；即使羅斯福復生，也不會再幹，祇有讓新進的人來領導美國。

—古原—

現年四十一歲的美國西北部芝加哥第十一區代表眷辛斯基說：「羅斯福的大名，在本區現在還有很多人民提及。本區的人民已是第二代的美國人了，可是他們的家中還懸掛着羅斯福的畫像。他們還記憶着羅斯福怎樣領導他們渡過難關，就覺得欣慰，他一經就說要就辦，而且他還有效的解決計劃，而且能採取適宜手段，作決定性的行動。」

在初期新政的立法鬥爭中，最高法院曾下判不利於羅斯福，羅斯福後來施行猛烈的政治攻勢來對付最高法院，這件事已不復爲人記憶了。羅斯福的神奇故事遺留存於出席本週民主黨大會的老少代表的下意識裏。一聽見羅斯福的大名，無不覺得歡欣鼓舞，而且憶起這個人在經濟最衰落的時期和流血最多的世界大戰中領導美國。這個人的誌銘是有名的共和黨記者懷特所撰的，原文是「紀念這人類中最變色龍的錦綉心腸」，這個人爲了進身之階，能追隨本國任何一個領袖，可是不旋踵之間，他就飛黃騰達，變爲一個世界政治家，而且大胆地簽署大西洋憲章宣言。這人又能招徠全國英俊之士，替他起草一些法案，然後運用他的政治妙手，使國會通過這些法案。

民主黨本週開會之日，代表們環顧競爭候選總統的人，看不見羅斯福。他們看見肯納第，肯納第有一般的魔力和嫵媚，卻沒有羅斯福那般成熟。他們看見約翰生，約翰生有一些像羅斯福一般的政治技巧和聰明，卻沒有羅斯福一般的胆識。他們看見史蒂文生，史蒂文生精通歷史，卻沒有羅斯福那般果斷。他們又看見薛明頓，薛明頓有羅斯福一般的野心，卻沒有他那般爭取民衆注意的刺激本領。

因爲在洛杉磯找不到另一個羅斯福，大多數的代表總覺得一點遺憾。理由之一，他們以爲一個新羅斯福一定會在國民投票中取得壓倒的勝利。另一個理由，他們盼望今日的世界和美國，以爲本國需要一個羅斯福一般的辯才無礙的領袖家。

這祇是一種謬妄的希望，不合現實的，因爲今日的問題，比羅斯福時代的問題，困難得多。當今時代人類的大問題和可怖的危險，是一九三三年想像不到的。美國已改變了，世界也改變了。一九三三年的美國是一個工業差不多陷於停滯的國家，今日的美國是世界上最富和生產最多的國家。

美國的人口已增加了三千五百萬，等於增加三分之一。選民老了，少的兩個州都有增加。美國的發展逐漸西移，加里福尼亞和德克薩斯等州，已成爲強大的州，在全國選舉中，西部的力量是不能忽視的，東部祇是時間問題。

羅斯福所担心的是使失業的人就業，下一屆總統所担心的，卻是把人類送入太空的，抵押品價格的取消，下一屆總統卻要處理剛果和整個非洲的叛亂風雲。羅斯福的勁敵，是希特拉和日本，下一屆總統的最強大敵人是國際共產主義。

在此十年中，美國在物質方面是富有的，人民有更多的金錢，更多的暇晷，他們在花錢的方法各不同。在羅斯福時代，美國是一個城市和農場之國，現在卻是一個市郊和超級公路之國。

還有一點，在民主黨大會的政客們看來，爭取選票的監督辦法也改變了。羅斯福所談的，是以「普通人」爲主要對象，所謂「普通人」是一個怪人，年約三十有特性的人，已結了婚，生下三個兒子，有時食肉（至於他的宗教和他的居住地點，都是無關重要的）。向這個人宣傳的方法是羅斯福的「爐邊談話」。

今日這個「普通人」變成怎樣呢？他今日已由三十歲增至五十七歲了，一心祇想購買年老的健康保險。他已成爲一個老年的選民，他的兒子，已長大成人而分了家，在市郊居住了。這三個兒女已有了事件暗示選區已變化了，宣傳運動就要改變方法了。

今日宣傳政治的基本媒介已不是無線電，卻是電視，電視本身也起了變化。一民主黨人說：「我往時通常前往黑人區，可以任意說一些取悅他們歡心的話，在電視我卻辦不到，因爲電視是衆目共睹的。假如我要向勞工宣傳，我如果在電視的講話，一部分我會不知道聽衆是工人的，所以我必須仔細斟酌一番。」（上）

國際剪影

艾克任期祇餘半年

美政府呈交替局面

雖然對外對內問題甚多，但任何新措施，艾森豪的影響力量已逐漸減退了。

•齊賢•

近來的時事，似顯示一個舊時代的終結，而另一個新時代的開始。艾森豪在白宮蜜月期間正開始其最後六個月的任期。在六月廿五日他訪問，亦沒有計劃再作海外訪問，國人說，他沒有計劃與蘇俄統治者舉行新的會議。在其任內，試圖由高層會議以求取冷戰和平，現亦已成泡影。十國裁軍會議，因俄共於上月廿七日退出，又宣告失敗。隨着，禁止試驗核子武器會議，預料亦會提早結束。[illegible]

在美國國內政治活動，隨即展開。七月四日起，始爲人矚目。各州州長舉行加十一月民主黨已開始到洛杉磯參加廿九日，國會領袖決定一月，待七月二日起再休會一月，待兩黨總統提名大會舉行後，再開。由于還有很多重要問題，有待討論，故國會的民主黨議員，希望國會開會至競選前夕，可能是九月才閉會。

在六月底，全國大會開會之際，差不多中于六選年政治問題。民主黨所討論的是肯納第爭取總統候選提名的機會。至于共和黨，尼克遜已確定爲總統候選人，紐約州長洛克斐勒，既不提名競選，亦不爭取第二號人物。他批評艾森豪政府的國防政策，認爲足以使美國易受蘇俄的襲擊。但翌日，他更反對尼克遜的主張[illegible]

當美國選民正在國內政治之際，蘇俄卻製造世界紛亂，不顧他們然于懷。公司所資助志願計劃，在州長會議中，洛克斐勒以三十對十三票獲得此項支持。尼克遜與洛克斐勒問，此項歧見，是共和黨領袖所關懷的。

他更沒收美國所有的煉油廠，並恐嚇美國，如減少古巴糖的輸入，則美在古巴的投資，將被陸續沒收。現卡斯特羅預備擊敗的美國產業，總計約達五億元。

至商業方面，秋間，由于一九六一年型新車在十月初面世，汽車業將趨活動，而鋼業也因而轉趨活躍，農業產品，亦再告豐收。

軍備費用，將亦提高。六月卅日，國會通過一項修改國防費用案，除艾森豪總統所要求外，另加軍費六億六千一百萬元。國會並撥款與空軍，以發展其超音速B七〇轟炸機的製造，和使一部份戰略轟炸機隊作晝夜不停的空中警戒。海軍方面亦應款另建一艘航空母艦。

八日，羅工減少。六月廿[illegible]

隨着鐵路、船塢、航空公司駕駛員等的工資糾紛，亦已解決。生活費繼續上升，六月廿四日，已達一新的高峯。但現在膨脹的速率已轉趨和緩，經濟學家認爲最近的上漲，已達飽和階段。

六月卅日，聯邦政府會計年度的結算，盈餘數字應五億元，此歸功工商業的活躍，使稅收超出預算。自一九五七年以來，這是政府之第三次盈餘，亦是艾森豪政府七次試圖平衡預算的第三次成功。

在經濟過剩問題，依然存在。當兩黨草擬政綱之際，對此仍未見解決辦法。

綜合最近一切，可見一個變動正來臨。將快要離開白宮的艾克，對世局的影響力已逐漸減退。美國對內對外的問題，將由大選過程作出新的努力。而美國現在所目睹的，是新舊交替的時代。

克勞契夫預定于八月間到古巴訪問，亦化日深的卡斯特羅政府，在那裏已顯示美國投資的時代已經結束。本年六月，卡斯特羅政府勒取[illegible]

菲臘親王熱心潛水運動

英國的菲臘親王最近對於潛水運動，極感興趣，雖然目前他還未在海中潛泳，但已在宮中八尺深的泳池裡練習。

他在水中業已十分熟練地除下面罩，戴上面罩，及充入壓縮的空氣了。同時，他也練習如何脫險和迅速解除肚帶等。

一位十分感興趣的旁觀者係安娜公主，她也差不多天天在泳池。

菲臘親王對水底潛泳於兩月前開始感覺興趣，當他在不列顛尼亞號船上時想用一具水肺在熱帶水域中游泳，因此，一位專家即被召至宮中教導他。這位專家是水底探險家顯堅仁。

安娜公主也習泳甚勤，並已獲女童軍第一個游泳章，因她已能用蛙式游二十五碼，不用手游泳十五碼，不動的浮水及作跳躍式跳水了。

灰甲　手港香風掌鵝　（鵝掌風香港手）
治鵝掌瘋　此其時矣　（歷書）初伏：六月十八　中伏：六月廿八　末伏：閏六月十八
△鄭重啓事
相見恨晚　怎得醫院採用　倘非成績優異　敬請注意

白蝕（又名白癜風）
贈醫藥　黃病贈醫贈藥　即日起每日上午
中醫歐威廉　△暑濕泄瀉　△廿二年來始終可靠　△響應夏季
前上海南京路六合口太和大樓老牌治白蝕

工商日報分類廣告　每段大字四個小字四十個每天式元　不上期收費不折不扣　銷數廣　効力大　收費廉　洽刊處：㊀香港德輔道中四十三號本報廣告部　㊁九龍旺角東樂戲院

利成　九龍彌敦道　三三壹號E二樓　電話六〇四三八五九九五
1 下鄉道　2 花園街　3 大角咀晏架街　4 利成大廈　5 高息宇樓

土瓜灣銀漢街　萬餘元唐樓　租售均可・各路巴士經過
售出息高　樓潤貨現　獨立唐樓　工程購美　售$11.000　租$180　租出新樓　分六以上　售$14.300　租$230　大昌　寫字樓：30165・20819・30502　地盆：825324・825563・825363・803713

獨立唐樓　沙田別墅
百輝大厦　麥當奴道72號　有入伙紙
下鄉道　海景園　高尚住宅　即買即住　已收高租　可分層出售
志盛建築公司　章記
中區大廈　寫字樓　捷足先登
香海大樓　北角英皇道　步步高升
筲箕灣大厦

海傍新樓　北角新蒲池側
九龍城道　四川街　山東街　花園街
忠信置業公司
洋樓出售　旺舖租售
旺舖廉讓
學校招頂
尋親人　大舅父黃錫來　二舅父黃錫棉

聖恩英文書院招生　報名即日起　簡章備索
英語會話專科　招生
寫字樓出租

無線電科汽車科及柴油機科　芝加高工程日夜學校
高炳記公司
睡衣　民興百貨公司　電話：62081
玩具零件　磁石馬達　自動馬達　絞練輪齒　廣告打火機　聯昌貿易公司

新生百貨行
LEONARD 年利牌 1960最新型 $850
SUNFLEX 萬能角鋼 東方公司

收回利權　買屋聲明　惠州同鄉會　朱氏宗親會
金門麵飽公司
招待應生　招練習生　首飾推銷員　請女傭　遺失聲明
牙醫助手　招請學徒　厦門男女職員
陳標記小兒疳積散

瘡科皮膚　尹國良
痔瘺　黃華湛
鮮　梅漸放
虛弱尿病　廖榮華
曲綫　狐臭　疤痕　康寧整容所
日本新法改造面容
頭　彭錦棠
婦科　王秀玲
婦科　梁鳳鳴
治香港脚
熊國輝　鮮
李惜文　痔　河血
天下無風　王棠華

漆咸營待解疑犯逃脫事件
各國警察當局重視
本港警方成立專案小組研究
疑犯在港被捕前台灣破獲國際販毒案

【本報特稿】本（七）月初，拘禁於漆咸道的集中營內的一個等待遞解出境的重要疑犯，突告失蹤。這一宗越押事件發生後，不但使到有關當局感到震驚，而且引起全港九的居民都感到詫異，甚至消息傳到東京、台北等地後，東京和台北的警方也感得很驚奇。因爲香港警方設於九龍漆咸道的集中營，其關防的嚴密，是人所共知的。自大門進入內部有幾重門戶，而且又有武裝警員看守，被關在這集中營內的待解疑犯，竟能在門戶無損的情況下「神秘失蹤」——越押，難道他是現代的「土行孫」能借土遁？或者他有「飛簷走壁」的本領而飛去了？可是，該疑犯畢竟是和我們一樣的一個人，當然不會「土遁」，也不會「飛」！那麽，他是怎樣的逃獄的呢？這便成爲香港治安當局要徹底追究的問題了。

據有關方面傳出的消息說，自該疑犯逃獄後，警方當局爲研究這個待解疑犯是在怎樣的情況下越押逃走？於事件發生之次日即另調派一高級警官率領負責一批幹探，由最高治安當局派員和負責職務，而將原來那一批負責的人員，調派他們共同「調查」、「研究」，以尋求這個待解疑犯怎樣逃獄的線索，並另行設立一個專案小組，探討這個疑犯可能逃往的地方，以便追蹤搜捕。在目前來說，這一工作不但成爲警方的首要任務，而且也是日、台（自由中國）、美、菲、泰和冲繩等國家和地區警方人員所注意的問題。

據說：這個逃脫的待解疑犯原籍福建，他和他的哥哥都是旅菲華僑，而且在旅菲華僑社會中還有些地位。據說，在這幾年來，這個疑犯的兄弟對「旅行」、「觀光」極感興趣，經常搭乘飛機往菲、港、日等地。在去年秋，在香港跑馬地某高尚住宅區和他兄弟分別在不同的街道各住居一層洋房，家中設備豪華，舉止闊綽，在他兄弟兩還未被警方拘捕前，誰也認爲他是個華僑富翁。至於他們被捕的原因爲何？除有關當局外，誰也沒法知道。

不過在這個待解疑犯在港被拘前，台灣方面曾先後破獲了兩宗大規模的國際運毒、販毒案——一宗是在基隆港破獲的，拘獲疑犯主犯從犯十三名，這一宗販毒案是在香港的販毒組織以販賣手段，利誘赴台升學的學生林邦安携帶「貨物」赴台。於抵基隆上船時爲警方查獲，根據該案在台拘獲另十二人，其中主要嫌疑犯羅金城已於今年七月七日判處死刑，另十名分處五個月至十五年徒刑；另一宗是較前破獲的，被捕的主要疑犯是一個名叫施玉銓的，也已於七月二日被判無期徒刑。最巧合的是這個施玉銓也是福建籍的旅菲華僑，和本港越獄的待解疑犯是大同鄉，在菲律賓僑社中和體育圈中也是有地位的人。台灣省警務處在去年破獲這兩宗國際販毒案後，即溯根究底，要徹查這一國際販毒組織的主持人及其機關所在地。後來，根據被捕者的口供得到一些線索，乃照會東京、馬尼剌等地警方追蹤那個組織的主持人。同時，東京警視廳在去冬和今春，也先後破獲了數宗販毒案，根據被捕者王某的口供，也知會台、菲等地警方注意拘捕。至於日前逃脫了的那一個待解疑犯是否受僱和台、日等地破獲的販毒案有關？台、日等地方警方對此均無透露。

遠東各地販毒 均由中共主持
如有重要人物失手落網 可能千方百計設法弄走

本報駐日特約記者鍾奎

【本報東京航訊】由於近年來亞洲、遠東區各國頻頻破獲大規模的運毒販毒案，業經引起各國有關當局的特別注意，認爲這些販毒組織都是有國際性的，究竟是否還有幕後的人在策劃呢？這些都是中、日、菲、泰、港和冲繩等國家和地區的警方所急欲了解及必須徹根究底的。

據東京警方消息：這幾個有關國家和地區的情報人員，近日已集中在某一地區頻頻研討，以便尋求一個線索破壞這個罪惡組織。記者曾以下述問題詢問一位反毒組織的主要人：「假如一個國際性的販毒組織的主要嫌疑人在香港被捕了，而這個國際性販毒組織又係中共在幕後主持策劃的話，那麼中共是否會千方百計，甚至不惜運用種種手段，如利用金錢等等，以使他的販毒組織的被捕嫌疑人脫逃？」

他的答覆是肯定的。他解釋說：「假如一個國際性販毒嫌疑人在香港被捕了，而這個人在目前情況下，是不多的台灣、東京兩地，甚至中國大陸都是不能去的地方，他也不敢去。因爲一些販毒嫌疑人的「大名」早已列入國際販毒者的黑名單中；去菲律賓？更沒有這個膽量，菲當局不但對販毒嫌疑者已列入黑名單，即來自菲、港、日等地稍有可疑的人士，也要列入黑名單中成爲被注意的人物。去泰國？雖有此可能，但泰國方面近年來對偷渡入境的查得很嚴，也不易入口；何況香港警方組織嚴密，每遇發生疑犯逃獄事件後，即在機場、港口各地派駐人員和便衣密切注意追查可疑人物的出境或偷渡。唯一容易去的是澳門了，但逃到澳門那樣小的商埠，也很容易爲警方追蹤到，隨時有被捕回引渡返港的可能，作爲一個重要嫌疑犯的當然不會這樣愚蠢地逃去澳門。」

這位人士繼續說：「如果一個中共主持的國際販毒組織的重要嫌疑人在港被捕了，中共爲了避免給人找到人證、物證，是要千方百計甚至使用種種不法手段，例如利用金錢等，把這人弄走的。而香港的九龍和新界這個大陸之間的地形關係，要逃走不是極容易的。這個人越獄後，在夜間乘汽車到新界後，便可以走交通線，而翻山越嶺走入罷界，甚至在沿近羅界的海岸，改乘船艇前往澳門也是大有可能的。」

綜合日、台、泰等地有關當局所得的消息：近年來，東京、台北、香港、曼谷等地破獲的運毒、販毒案件，都不是小規模的，而是有嚴密組織的、資力雄厚的運毒販毒集團。從各地所破獲的運毒販毒案件所得的情報加以研究判斷，這些資力雄厚、組織嚴密的國際運毒、販毒機關，其目的不僅爲了追求暴利那麼簡單，而可能還有更大的政治陰謀在。據各國警方和聯合國反毒組織判斷，這些在亞洲、遠東地區的販毒幕後人，可能是中國共產黨。以出售毒品的收入，作爲支持亞洲、遠東區各國共黨的活動經費，關於這一說法，早在數年前，聯合國反毒組織即已接獲有關的情報，並予以密切的注意。日本去年發生「工人」、「學生團體」反美日條約的暴動，這行費用，據日本當局的報告，也就是中共撥付支持的。六月間和以前，泰國治安當局破獲的幾宗販毒案和美大使館門前炸彈案，不但在拘捕疑犯時同時搜獲中共文件，還在拘捕的疑犯口供中，供認係受共黨所主使。根據這些蛛絲馬跡，中、日、菲、泰等國警方之懷疑這一國際販毒組織是中共在幕後主持是不無理由的。因此，各國警方人員和聯合國反毒組織之要徹底追究，也是必然的事實。

中共普遍設製藥局
進行毒化自由世界
大量毒品經港澳外銷

【本報訊】香港的毒品販子像春天的野火，也像夏天的蚊蟲，永遠燒不盡和撲不完，原因是有着國際作背景，最大的販毒國家不單純是經濟的收益，同時附帶着毒化世界的政治手段，今日製造毒品的國家，無疑是中共，紅色大陸有很多事實證明是全世界最大的「毒品製造所」，也是世界販毒最大的基地。

大陸未變色前，中國處理鴉片毒品稱爲「特貨」，大陸淪陷於中共手上，中共便把「特貨」視爲一項最大的財源，首先設立的「禁烟總局」，實質爲禁止人民經營毒品，把全國毒品變成了國營，情形彷若軍閥時代的禁烟局所發行的「戒烟膏」，此實就是如假包換的鴉片膏，但中共不製造戒烟膏而把製成各種毒品向外傾銷，第一步是統收、統購、統銷，設立「對外貿易部特產品」，並設有「特產貿易公司」與「特種物品加工廠」，這種機構是有計劃毒化世界的機關，包括收購、製造、販運、走私，對象是自由國家，所以中共在積極毒化世界的進行中，香港與澳門便成爲「特運」的轉運站，所以香港與澳門遭殃，最先受害的當然是香港與澳門的社會和市民。

「×港澳都是位在紅色大陸的邊緣，和天津的「×大公司」交易，兩地的毒犯，最猖獗是和廣州有不少輪船是航行大陸沿海的，沿福建的也有共中更有毒品推銷機構，矢石而航行，因爲天津的船，不過一桶毒品推銷搬構，中共販賣的手法，無孔不入，在香港方面是傾銷，至今日，中共販毒的毒品，很多人陷入無數家破人亡，轉運的地點，社會却給毒品所毒害，很多人無數人身敗名裂，爲有年沉淪毒海而致萬劫不復。

中共運到港澳的毒品，不是在廣東一地，大部份是山區，如粵北的樂昌、翁源、連縣、陽山、新豐；粵東的五華、興寧、梅縣、紫金、高明、潮陽、陽江、陽春、普寧、封川、平遠、高要、龍川、羅定；粵西的四會、廣寧、興寧、英德、化縣、從化、南海、順德、香港附近的寶安縣南頭、蛇口都設立「製藥局」，專門製造海洛英，這一「神奇」的製藥局，開工迄今已有八年歷史，每年輸出多少毒品，無確實統計，其他藥品出產，並無確實統計，品是偷運的便利就無過於此地。

在廣州方面還有一間「廣東製藥廠」，地點設在沙面，專門製造鴉片，五十兩庄烟土就是該廠的出品。

中共毒品的出品是遍及全國，走私路線遍及海陸空，雲南四川的「金牌」、「一三八」、「一三九」等，雲南大理有「金一」、「銀鼎」、「狗牌」、「西安」、「駱駝」、「金魚」、「紅星」、「紅」、「蘇」、「浙」、「有」、「寶」、「狗」、「雞」、「金鳳」、「南極」、「北極」、「紅葉」、「松柏」、「綠」，總而言之，

所有馳名的毒品都是中共用「多快省」地生產大躍進「生產出來」的；中共毒品生產大躍進無疑是一項傑作，流隅又有專門發財的黑社會人物接應，更有財可通神的活動份子到處活動推銷，而毒品深入了貧民地區，深入了國際女郎的香閨，深入了有組織的船員團體，這末一來，毒品迅速的進化到毒化整個世界了。（強）

粉錦路失事跑車
一車四人盡身亡
葉義醫生之妻慘死

【本報訊】前晚粉錦公路燕拙打石湖大眾角發生一輛「積家」新跑車，有如噴射機降落式衝下百尺的瓜田上，全車翻側懸扁，三名歐籍男子當場斃命，至重傷之歐籍女性昨亦不治，該車的失事係從公路轉彎處直飛山坡之巔，衝力的強勁，能凌空越過一塊濶逾四丈之菜瓜地而衝向一塊稍多土地上，由跨角地點起至跑車粉碎地點止，約一百英尺。據熟識駕車技術者估計：此跑車失事時，雖無人目擊，但當時行車可能在四五十咪以上，否則無理由能越過一塊菜田，同時菜田並無車輪痕跡，可以想像當時係飛越菜地者，該車昨日由警員輪流看守其殘骸，留待今日警方派人赴現場作實地調查。

三名歐籍男性爲英陸軍駐港軍官，女性即爲葉義醫生之太太，如此部「積家」係一輛全新之跑車，車牌AB二八四五號。

當地築路工人指出：此車爲粉錦路上最威風的汽車，每次來往，必定風馳電掣，因車的本身爲賽車，經過時虎虎有聲，但不少人估定此車總有一天「撞大板」，不料竟成事實。死者女子葉義醫生太太是英國人，自少居於澳洲，其父在澳洲亦執業醫生，是在澳洲和葉義醫生結婚的，失事的跑車屬於死者所有，新婚不久。死者當日自行駕駛，故一般忖測，當時死者偕同三人遊車時候可能是由死者駕駛。其他死者三名英軍軍官，乃死者的同鄉，死者夫婦是住在沙田，當晚死者夫婦原定在家中招待三名同鄉軍官晚餐，由石崗乘車取道返沙田，不料途中竟遭此意外。死者丈夫還在家中等候，至深夜才接到噩耗的消息。（驗）

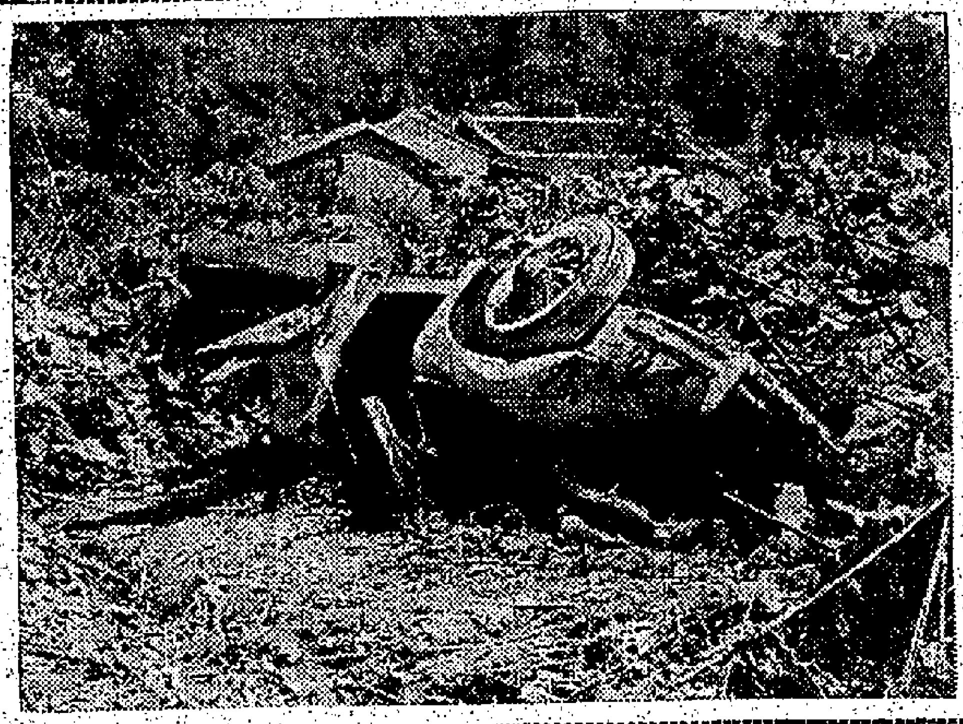

圖片說明：在粉錦公路燕拙打石湖彎角翻下瓜田，造成四個歐籍男女斃命慘劇的跑車殘骸。（本報記者呂攝）

經營生意失敗 男子欲跳樓
警員機警及時救下

【本報訊】昨日下午三時五十分，本港上環跛腳三樓天台欄杆邊緣，有一身穿白恤衫黑布褲之男子，立於欄杆邊，作勢欲跳下，情形危險，該處住戶中人發見，急喝令其走下，惟該男子反謂倘若行近他身，他將跳下。街中，於是該處居民乃即電九九九號報警，中區警署派出大批警員趕至，並通知消防局派出機車到場，由消防員在街上張掛帆布救生網，然後直登天台，乘其不注意，搶前將之緊執，卒將其救下，因疑其患有神經病，即由救傷車送往神經病院。該男子名劉忠，三十五歲，新興人，乃該處喝叭下街五號三樓來記包辦筵席之股東夥伴。據該處中人稱，劉最近因生意欠佳，大約不堪虧蝕，致失却常性，前晚劉曾電九九九號報警，謂與其合股經營包辦筵席之友人，將之謀殺，及警接報到場查究，始知並無其事，將其嚴詞訓誡一番，不料昨竟突登隔鄰天台，作勢跳樓。（燦）

財可通共幹
用了一萬一千港洋
九名地主家屬抵澳

【本報澳門訊】前（十六）日又有中山亂民男女老幼共卅二人，分三批乘小艇逃亡抵澳，第一批共十五名中有六名爲漁民，餘九名乃由二區大涌鄉「地主」一家屬，乘一艘小型漁船逃出鐵幕，而在路環登陸，被水警拘帶來澳，經警方落案後釋放，現暫得閒人戴其兆予以收容。

另一批爲四名青年「勞模」，前由前山、坦洲兩公社會估其二，派到澳門對海共區灣仔石礦場工作，四人中有一名爲石礦工目，以運石器材爲名，偷出四人盜得一隻小艇，在二十號碼頭抵澳，上岸，得青洲崇寶會社會長梁啓波收容，並爲其介紹工作。

又另一批爲八名女子及五名小童，乘小艇兩隻，逃到此間，在黑沙環馬場海面上岸，均被警方傳訊後，自由人士，落案釋放，及協助寄人前往難胞總會，辦理每人領取廿元急賑金手續。

本月初間起在中共水陸嚴密封鎖下，逃出鐵幕之人說，他在前日一天之內，又再有卅二人逃抵澳門，劃破澳門之海面沉寂。

第一批十五人，得資收容之大涌鄉民，其中九人爲一「地主」一家屬，在大涌洪姿經營金舖著名之商幹等九人之逃出，亦在共內，渠托得此間與大陸有線路之旅行社，與貪污共幹合作，使用一萬一千元港幣買通共幹，採用「逃亡」方法逃抵澳門，其中六名漁民，亦早存逃走之心，康收運費，一齊出走，故能平安抵埗。

據旅行社中人透露：共幹貪污風氣濃厚，「華僑家屬」出口「富農」及「地主」，賞早已存在包運，多年前早已發現，且有價格擬定，成年人則視逃亡者之重要性始能決定，有等「地主」逃走，包運費每名五千元左右。其他則看情形而定，惟最少者，其價亦須二千元以上，一元以上，一般稱之「行規」。又常別論，交易之法，先與此間與共幹朋比爲奸之旅行社接洽，有等先交部份罰金，亦有「貨到錢清」，但人平安抵埗始錢，亦有一定後得股實商號担保，始允設法。

記者昨悉得貴介紹，與灣仔石礦場工目強晟欽相見，則謂該礦場原爲「前山公社」屬下的建設隊一隊副，早被列爲「模範勞動民」，兩月前被派到灣仔石礦工作，實任管工，管理開發山石，由於工作時間太長，每日在烈日曬空下發掘山石，至少須做十四個鐘頭工作，且每月有十天或六天，被列爲「勞動」，分到通宵達旦，獲得一碗粥飯，其他工人，乃由各處「公社」選年富力強之青年男女服役，多配二級，每日兩餐，每餐五両七兩，開夜工多給粥飯兩個，「苦門」之通宵工作者，多給粥飯一兩個便算，故每一工人對此奴役工作，每名工人卅名，逃亡原因，由於工作時間太長。

一車不相讓 全路擺長龍
昨日胃山道交通阻塞「盛況」空前

【本報訊】交通部苦口婆心勸告駕車人士說：「駕車能禮讓，性命有保障。」不禮讓有時雖未必弄出人命，但也會使城市交通爲之窒息，最低限度，昨日下午爲來往胃山道的人，相信大都體驗到這一教訓。

昨日下午四時許，胃山道以荔枝角醫院爲中點，車輛大擺長龍，其洋洋大觀之處，爲近來交通意外事件所罕見。由元朗進入市區的車輛，由荔枝角醫院起，直擺到醉酒灣，而往郊區車輛，包括進入荔園總站的巴士在內，即由醫院直擺到元州街近東京街胃山道兩旁，途入問觀此一罕見現象的，彷如歸「出會」，簡單一點說，直可以「盛況空前」來形容。

根據一大迅速的現場調查發現，造成上述擺龍事件的原因，不是什麼嚴重交通意外，而單單只爲了駕車的人不能禮讓所致。

昨日氣溫很高，汽車爬斜坡時很易死火，有五部汽車在荔枝角醫院附近「拋錨」，這些車輛的距離每十餘丈便有一部，駕車的人不負責指揮來往車輛，雖然有兩名交通警察來往指揮，但却沒法子疏導，於是在沒有警察的地方，車輛便爭先搶頭，去的不讓來的，來的不讓去的，於是車輛便擠在一起，直到大家沒有法子過去爲止，於是乎便造成了擺龍的僵局，因爲假期，來往車輛很多，一下子就使那條大動脈塞住了，同時香港紗廠附近也正在修路，無法雙程行車，致來往荔枝角的巴士和車輛也被「擱延」。

一位巴士司機感歎說：「這完全是駕車的人不能禮讓的緣故，如果駕車的人能自動酌低情況，顧開來的車輛有一陣的疏通機會，最多是大家慢一點，何致使途爲之塞呢。」（乙）

送奶小廝被困電梯

【本報訊】昨晚八時五十六分，一名送牛奶的小廝，在賢勒巷一號的大廈電梯內被困，經消防局人員到場，至九時十分，才把他救出。

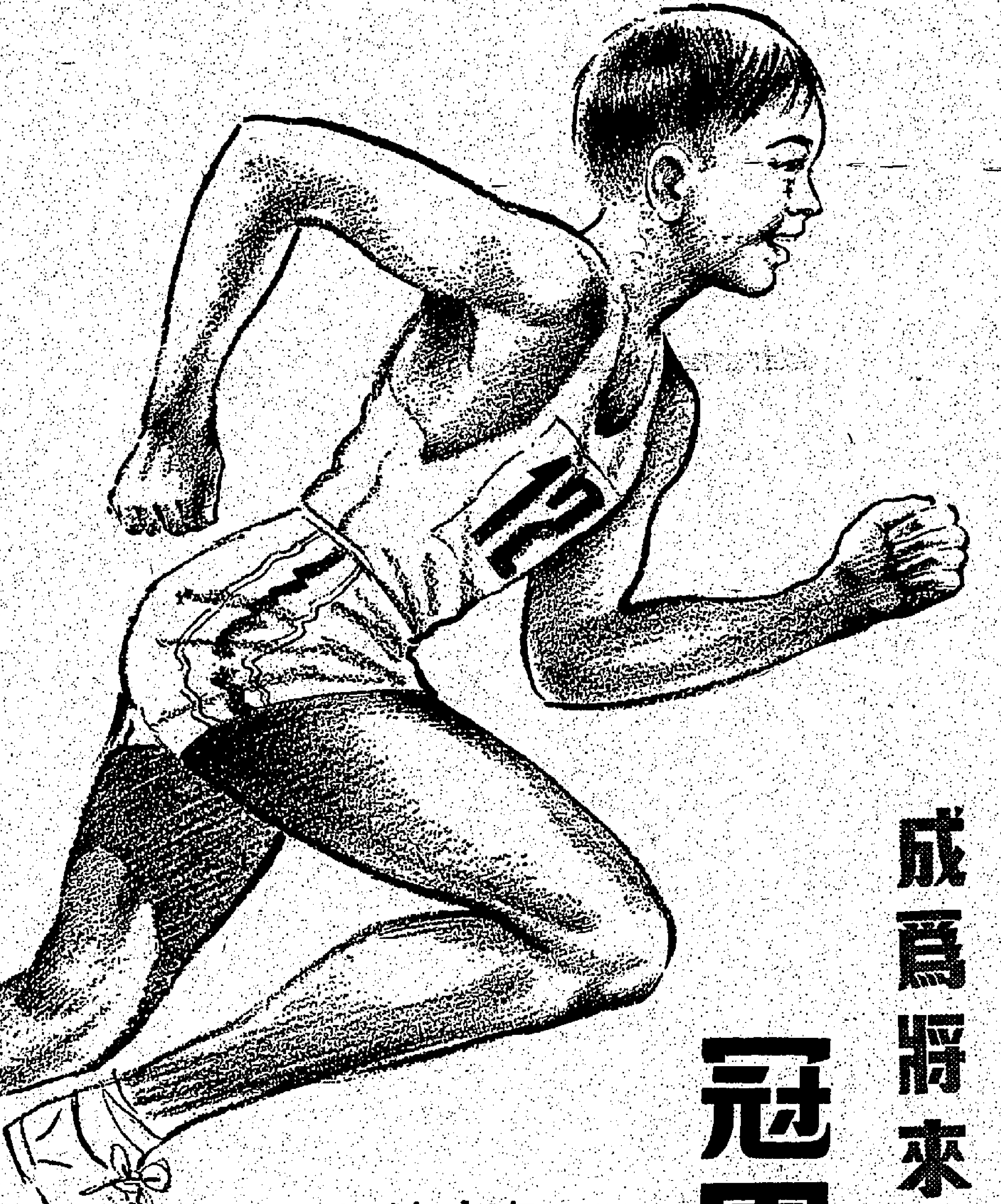

培養你的孩子
成爲將來的
冠軍

鷹嘜煉奶
天然的體力泉源

只有鷹嘜煉奶
加有額外三種維他命
維他命A 抵抗眼病 增强體力
維他命B₁ 鎮定神經 防除脚氣
維他命D 鞏固骨骼及牙齒
爲保障家庭健康計
購買煉奶時請指定要鷹嘜奶

特別注意

鍾永 丈夫丸

唯一動植礦物王道
男性補血補氣補腎
補腦強壯神經增元
固本延年益壽良藥

不服丈夫丸，還服補
不算大丈夫，藥無效
一服丈夫丸，一服當
成個大丈夫，知奇妙

藥房均有售
陳鑑示中醫師監製
香港鍾示藥廠出品

唐拾義除根哮喘丸

哮喘病將發作前先有數種徵兆使病者預覺如痰喘無促頸肉臟起窒腰俯伏目瞪口呆難以言語喘甚時汗流如雨面色或赤或蒼痰色腥白而起泡備至寢食俱廢辛苦通宵坐而待旦凡患此者一服

唐拾義哮喘丸
消痰止喘 順氣寬胸
除根免發 功效靈驗

港九各大藥店均有代售

本港新聞

警探喬裝埋伏 破獲大埔大賭檔 八十名賭徒被捕

賭檔進客活躍專車迎送

【新界社】新界賭風猖獗，尤以大埔爐爲甚，大埔墟有等大賭檔，更派出「進客」在港活躍，招人入局，對賭徒十分優待，來往有私家車迎送，歹徒惑不畏法，此種勾當，早已爲新界鄉民所憤恨，蓋不少無知鄉民已被引入殼，亦常因此而破產，但歹徒耳目靈通，多能及時趨避，致警察搜捕，逃防總部，有見及此，特從各區抽調探員凡四十八人，組成一支掃賭勁旅，於昨日下午三時許，由警探化裝爲賭徒乘私家車入局，並有若干化裝爲鄉民、苦力、車伕等在大埔寶盛街前後包圍，一聲號令，內外呼應，破獲兩個大賭檔，賭徒八十餘人，當場就擒，兩個賭檔，一個在廠房後座破獲，該檔乃殷商賭檔，一個係在相隔不遠之百貨公司後座破獲，該檔亦爲骰寶賭檔，警方用兩輛大貨車將賭徒拘返警署偵訊，並將賭款、賭具及賭檔內之風扇麼椅、水箱等一併撿獲。據聞該兩賭檔係大埔墟內有勢力份子所支持者，昨被警方破獲，震動整個新界。

十二載夫妻反目 法官勸諭和爲貴

希望雙方重拾舊歡

【新亞社】十二載夫妻一旦反目，對薄公庭，妻指夫施虐，且另有婦姘居，而不負贍養義務，乃向法庭投訴申請分居，對贍養費及管兒問題，請求法庭判令下列三項：（甲）原告本人不繼續與被告同居。（乙）十三歲半之孩子由原告管養。（丙）被告須對原告及其子供給合理之贍養費。

在申請中原告指被告在某一期間內忽略贍養原告及其子，此乃被告本份上應負之責任。

原告婦人在庭上作證稱：十六歲時，在南海與被告結婚，原配，一九四四至四九年內先後誕生兩男一女，但長子夭折，未幾，被告單獨來港，約五、六年後（一九五三年）伊與子來港，與夫同居於英皇道，一公寓，夫婦相處甚和睦，迨後遷往西營盤山道，最近再遷往西大街某號二樓，即其子現居之樓宇，一九五八年被告與另一姓李女子訂婚（至此官司向其解釋結婚後不能再行訂婚），被告向該女子詭稱尚未結婚，但卒不成婚，迨後被告又與另一姓鄒之女子訂婚，且現已婚，亦與被告分離。另遷新居，伊按址尋訪該女子，乃知被告已婚，亦與被告分離。

本年二月中旬，伊開始離被告家，蓋恐遭毆打，被告曾謂：攞人課殺你，伊現寄居友家，但因被告在庭上不便將伊居址公開宣露（原告卒將住址及其友姓名寫於紙上遞與法官閱覽），渺伊最後一次向被告討家費，係在去年十二月中旬，伊現在經營散工作，月入約九十元，但租金已耗十八元云。

被告向庭反駁原告指其因賭博將經千元之首飾輸罄，係因維持生活，故將首飾變賣，被告雖願伊再返其家，但伊認爲被告對其無保障云。

此宗米飯官司去週在香港裁判署審訊，法官郭慎士於聆取原告供詞及被告答辯後，宣佈下月二日下午裁決。當聆訊前，法官諭原告婦人勸勉男女雙方宜自行和解，原告婦人在庭謂：伊只向被告要求被告交付伙食費三百元，法官謂雙方可自行商量，但原告婦人堅持要求被告前往離異，法官不得已只得諭被告在審訊中，被告在庭上稱其爲被告在某一時期內，收買伊物，但伊與被告則分別居他處云。法官乃向原告婦人詢問：「一夜夫妻百夜恩」，希望雙方和好如初云。被告男子吳彥鹹，四十歲，住西營盤西大街某號二樓，原告乃其妻梁氏，三十歲，亦住上址。原告婦人根據分居與贍養條例，要求判令被告

圖片說明：街坊會赴英訪問團五名赴英代表。右起：李運源、顧玉堂、馬超常、張鎔源、周有。（本報記者呂攝）

荔枝角海灘 黑首領被捕

等候辦理遞解出境

【新亞社】九龍深水埗街坊福利會前任小組主任揚某被捕後，警務處反黑組部，日前又拘捕一名和勝和三合會首腦人物，目前該人已被羈留於荔枝角拘留所，一俟警方搜集資料，即辦理遞解手續。

被拘之男子名光某，卅五歲，係和勝和三合會「揸數」（按：即管理財政者），彼本身在下亦有「門生」或「馬仔」數十人，其人在和勝和三合會中之地位，僅次於「坐館」，最近兩年來，四處逃匿，以避警方耳目，直至去週，警務處反黑組探目陳兆，幹探陳鑑、謝桂陳、曾仲明等偵緝前往九龍荔枝角海灘埋伏，其時該人似未發覺警探在場，當其在海灘上步過時，警探即上前表露身份，然後將其帶走。

被拘之光某年齡不高，但在和會中頗有聲望，且「和」字三合會人馬眾多，在九龍地區亦甚爲活躍，光某個人名下之「四九仔」亦達數十人，在三合會中之稱謂，光某爲該數十人之「保家」，彼本身向無職業，平日生活均賴「門生」按時貢獻，彼之「門生」大多數係擔任賭檔及煙館之職員，此等人皆低微之人，爲要按時負責「保家」之生活，此種恃強凌弱之行爲，早爲警探所惡，惟該等「門生」亦當於「保家」，一方面又要「保家」保護，故即三合會之普通會員，因本身在會內地位低微，對於「保家」所索，敢怒而不敢言，最後亦依數繳付。

警探在掃蕩密切注意該人行動，且派人負責四出跟蹤該人，但彼之行動甚爲詭秘，且有多處居所，四處遊蕩，因此警方偵緝不能探知其消息，直至去週，該人又返回荔枝角，當其在荔枝角海灘出現時，亦被拘捕。

街坊赴英團 今午首途

各會首長將到機場送行

【本報訊】香港街坊會赴英考察團一行五人（計爲馬超常、張鎔源、周有、顧玉堂、李運源）由馬超常率領，將于今日下午三時四十五分，乘英國海外航空公司客機飛英，從事于考察當地有關福利事業，以便同港街坊會借鏡。港九各區街坊會首長，以該團此行赴英考察責任重大，除于日前舉行歡送大會外，並于今日下午，聯袂到達機場送行。

查該團在英考察預算爲期一月，彼等擬下星期四參加白金漢宮園遊會，在英期間，且將到觀光旅行，并訪問工業社會福利機構。

保良局新街火警 白晝焚樓宇兩層

疑係烤爐餘燼引起

【本報訊】昨日上午十一時半，火神又降臨本港上環保良局新街七號，結果焚去樓宇兩層，幸無人受傷。查該處係保良局新街七號，乃是一假石屋三層，後面用砌及三樓，原是祗樓下一樓作爲排字工場，二樓則是辦事處及工場，三樓四樓則作爲西營盤大道西×號之工場及工人宿舍。同時在後座廚房，設有烤爐，用以烤燒鴨及燒鵝照市，晚上約有六七名夥伴睡宿，起火地點就是該號三樓，當時俱已外出，並無人在，故推測起火原因，可能是烤爐餘燼未滅，致引起火警。

由於起火時樓中無人，故在濃煙冒出樓外，火勢已成燎原，且向上蔓延及四樓，始行發覺，於是四樓工場工友慌忙逃避，即電九九九號報警。中區消防局接報，即出動機車八輛前往，並消防局長高文亦親自到場指揮，而消防水喉不幸當時適是制水期間，機車抵後數分鐘，始有水源到達，結果灌救約廿五分鐘，至十一時五十分，已將火完全撲滅，該號三樓及四樓，全被焚燬。（ ）

的士工友加薪 七月六日開始

勞資協商昨已圓滿解決

【本報訊】港九「的士」自由工人，均隸屬於港九汽車司機總會暨九龍汽車司機工會兩會，及港九營業汽車司機工會兩會，僱該行業絕大多數，邇因物價波動，工會接納工友意見，分別向各「的士」公司提出要求改善待遇，經勞資雙方在和諧的氣氛中三次談判，獲得圓滿解決。工資方面，每天加薪七角五仙，已不成問題，其他細節之有關部門，亦將分別協議，現八大公司已照兩工會承認，由七月六日起一律照新工資發給新工資，並發揮勞資雙方，互助合作精神，足以爲模範。

又訊：汽車司機總工會將發告港九的士自由工友書，詳述此次勞資談判獲致成就之經過，並通知：㊀一致接受新糧，㊁勿受他會之煽動，㊂破壞勞資合作行動，㊃不可參加非自由工會範圍之其他非法集會，呼籲工友團結一致，推進今後的福利。（百）

何瑾爵士 由英返港

【本報訊】本港非政司何瑾爵士，昨日下午乘英國海外航空公司班機，由英國返港。何瑾爵士曾返英度假半年，假滿後回港，督

主婦入院分娩 竊匪乘虛而入

機師住宅被竊萬餘元

【本報訊】昨日下午二時許，尖沙咀區河士甸路十七號甘豐樓大廈八樓，一住戶失竊，損失首飾現金共一萬二千九百餘元。失主爲國泰航空公司機師貢君，據報失竊經過，貢君現在飛行期中，未有在港，貢妻則適入院分娩，家中有女傭亦甜姊看管，昨日中午採望女主人，追至二時返寓，即驚見房門大開，衣物雜亂，入房後查各物，立即報案，經發覺失去首飾十二件，另現金一萬二千九百餘元。失物清單如下：白金鑽戒指一隻，值三千二百元；白金手錶一隻，值三千四百元；石心口針一口，值二千元；手鐲一對，值二千元；（圓形）白金頸鍊，值三百元；白金手鐲二隻，值三百元；K金項鍊一條，值二百元；「福祿壽」三字戒指一隻，值三百元；金錶三個，值三百元；金鍊一條，值五百元；另現金一萬二千九百元正。

今年以來 昨天最熱

氣溫九十二度二

竟日吹和暖之南風，或東南風，午前天文台報告甚爲晴朗，晴空萬里，驕陽炎威如火，酷熱難耐，室外平均已達八四‧八度，濕度爲百分之七九，午間炎陽益烈，風勢轉弱，室外氣溫復升至八八‧〇度，濕度降至百分之六八，午後至六時前止之一段時間內，室外氣溫更沸揚，一度高闖至九二‧二度，創本年度最高，傍晚七時，雲層漸趨稀薄，風勢亦較活，室外氣溫始陸續回降至八八‧〇度，入夜後繁星燦爛，濕度仍站於百分之七一，入夜後最低爲八〇‧六度。

【本報訊】農曆「大暑」，本週末（廿三日）即告降臨，「大暑」在此一週小暑「大暑」交界期間，連日天色晴朗，在似火驕陽照炙下，掀起熱浪洶湧推襲，氣溫飆升，高闖至九十度大關外，且帶濕熱之氣氛，不曉颱風雨跡象。

據天文台指出：昨由凌晨開始，

昨天星期假日 交通失事多

一死六受傷

【本報訊】昨星期日，港九及新界又發生車禍多宗，傷者共六人，死一人。其餘傷者均由警送院，茲錄如下：

㊀昨日下午一時許，有一輛的士駛至清水灣道之已五七號，有一男童由路旁衝出，司機不及煞車，將之撞倒。傷者被撞倒入車底，送院後證實已死，該男童名李明，五歲。

㊁下午一時許，女童李××，在九龍城衙前圍道撞倒，死者由救傷車送院，查此童在近東頭邨之道，因一時不慎，被私家車撞傷，傷口前額，已送入醫院，並依法辦理。

㊂下午二時，九龍山道附近，有一私家車與一電車相撞，傷一人。

㊃下午四時，一女子在英皇道與元洲街交界處，被一私家車撞倒，受傷入院。

山東街旺角道，九龍新界交界處，元洲街與九龍青山道，三輛私家車上有兩男一女及一小童，其中一男一女受傷，後送院救治，三傷者男名鄭林三十二歲，女子名林瑞英，廿八歲。

㊄下午三時十五分，司機史洛治，駕一車在荔枝角道近彌敦道轉角時，撞倒一人，當時該車飛馳而去。

五姓宗親 歡宴周有

【本報訊】吳、周、蔡、翁、曹五姓宗親會，昨日下午在英京酒家三樓設宴，歡送該會常務委員周有，將代表香港街坊福利會前往英國考察地方行政，並任聯絡各地宗親之任務。席間由周有、周振國、吳×仲、蔡××、翁××等致詞。參加宴會會員達數十人，席間由該會代表致歡送詞，周有亦即席答謝，至深夜始盡歡而散。

中醫界請勿裁撤 中醫藥研究所

政院已交教部辦理

【本港訊】本港中國中醫研究所僑務中華會社院長陳亮卿，日前發函臺灣中國中醫藥研究所之裁撤，請勿裁撤，以維中醫藥學術。研究所此事自台灣中醫藥界傳出，各僑胞均爲關注，並由本社致函反對，日前本社已接行政院秘書處函覆，謂此案已交教育部辦理云。

十二大陸及歐美各地中醫藥界人士，亦均通函反對，請求保留，以示重視。

教堂消息

聖母無玷之心，因爲十六日下午七時爲天主教聖母聖衣主保佳節，所以在十六日下午堂，舉行聖衣典禮，並在聖母堂舉行大禮彌撒。

司鐸遲曉，聖母軍行列、聖祭禮儀，聖母像出遊，在聖堂行遊。於是信友將聖母軍團大舉遊行，九龍玫瑰堂於下午七時舉行大禮彌撒，聖母軍團全體教友參加，會後並有茶會歡迎主教，十時。

深水埗基隆街 寶華獨立大樓

每層可間五大廳房

寶華置業有限公司在深水埗基隆街三九至二五七號，興建獨立唐樓之十層大廈，開始預售以來，經已售出過半，際此時價，購買至爲踴躍。該地段乃深水埗區中心，各行商店林立，交通便利，距離渡海碼頭及巴士站尺咫，水陸交通均極便利，每層面積數百呎，可間五大廳房，以作住家或經營生意均宜，且該公司訂價廉宜，收租利息優厚，如有意置業諸君，請早光臨金巴利道，或寶華置業有限公司，或電話九四一九六號，該地盤治購，隨時有專員引導。

寶華獨立大樓之外觀

風扇大廉價

達光電器行

深水埗電器行，風扇大減價，每把收價十元，所售各式各樣風扇，均由美日等國入口，品質優良，以往天氣炎熱，每日前往購買者，特比往昔增加，而所售價格其廉。

佛山復航

由港開澳門 下午五時半

【本報訊】佛山輪因檢修期間已完成，由昨（十七日）起恢復航行，照常港澳往返，該輪每日下午五時半由港開往澳門，翌晨七時由澳開往港，並照常開行夜船。

【本報訊】港九澳門三地成人康樂中心第八屆聯歡大會，定於本月二十六日下午七時，在大會堂舉行，...

讀者注意：播音節目刊第十頁

教育與文化

成人康樂中心 義務輔導員夏令會

定本月卅一日舉行

【新新社】本港教育司署主辦之成人教育康樂中心，自開辦以來，已將六載，現擁有男女會員達二萬餘眾，分佈港九及新界九個中心單位。據悉：教育司署成人中心委員會，以本學期暑假已屆，每年在暑假期間均舉行一次義務輔導員夏令會，使港九及新界各中心義務輔導員夏令會，使港九及新界各中心之領導者在此夏令會中聯絡感情與認識，及由各中心單位負責演出節目，以娛會友。

本年度港九及新界九個中心義務輔導員夏令會，定本月卅一日（星期日）上午九時卅分起，至下午六時止，假司徒拔道嶺南中學舉行，屆時除各中心主任輔導員義務輔導員等參加外，教育司署成人教育官及社會教育官與厚沂等亦分期大會研討會，並由教育官員於週年中計劃研討，由午後開始至下午六時始結束。

九龍德貞女中 昨舉行畢業禮

石抱璞副主教授憑頒獎

【國際社】九龍德貞女子中學，昨（十七）日下午六時半，在校內大禮堂舉行高中第二十屆、初中第三十屆畢業典禮，典禮由石抱璞副主教主持，各界來賓、家長、學生等二千餘人觀禮。該校長首致開會詞，報告校務，繼由主席致訓詞，旋由石副主教頒發畢業證書，後由畢業生代表致答謝詞，並由學生表演節目助興。

高中畢業生：李淑屏、李麗萍、江淑芬、王麗卿、符愛珍、黃美玲、姚鎮瓊、任淑... [illegible]

初中畢業生：... [illegible]

肉行工會子弟學校 昨日舉行畢業典禮

【本報訊】港九肉行持平總工會子弟學校小學第八屆畢業典禮，昨（十六）日在九龍旺角九龍分校內合併舉行，由該校校務主持人，校長蔣鉅主持，由該會理事長報告校務，頒發畢業證書及獎品，全體學生家長、校董、來賓等數百人到場觀禮，儀式簡單隆重。

畢業生名單：... [illegible]

港九七學校 定期畢業禮

德明中學【本報訊】九龍德明中學，明十九日（星期二）上午九時卅分，假座樂宮戲院舉行中學第十一屆畢業典禮，敦請教育官司唐露曉主持授憑頒獎，並致訓詞，該校監督呂燦銘，報告校務概況，有各項遊藝節目助慶。

德明英文 德明英文書院，定期本月廿五日上午九時半，在旺角新校大禮堂舉行第四屆畢業典禮，井備有各項遊藝節目助慶。

珠海書院 珠海書院，定本月廿日（星期六）上午九時卅分，假座九龍士道道舉行第十屆畢業典禮，除邀請各界有關人士及學生家長觀禮外，並由該院董事長致詞及頒獎，會後分別在新校舍舉行茶會，晚上並有遊藝晚會。

培道女中 香港培道女子中學，今十八日下午，在九龍城延文禮士道該校大禮堂舉行高中第十屆、初中高小幼稚園第十五屆畢業典禮，中學部敦請美國耶魯大學校長葛思德發表演說，並頒發證書。

樂善堂 九龍樂善堂中小學，定本月廿三日上午十一時四十五分，假座九龍延文禮士道培道女子中學新校舍大禮堂，舉行上午發學小學第十一屆、下午中學第七屆、附小第十四屆畢業典禮，敦請行政局議員周耀年佐係致詞，及頒發畢業證書，由中小學校董李福波主席致詞，會後茶會招待來賓及學生家長。

中山學校 九龍城中山學校，定廿四日上午九時舉行中小學第十屆畢業典禮，由該校長梁國主持授憑頒獎禮，並放映港澳新聞紀錄片，晚上舉行教師招待茶會。（晶）

寶血女中 香港寶血女子中學，今十八日下午四時，在該校禮堂舉行中學第十四屆、小學第十五屆畢業典禮，由天主持校長致授憑頒獎並致詞，會後有遊藝節目表演。

灣仔街坊福利會 義學昨日畢業禮

【國際社】灣仔街坊福利會義學，昨日上午十時假修頓球場舉行第七屆高小畢業典禮，並一九五九年度各級結業典禮，由董事長李運源（立法局議員）主持，到有全體學生家長等凡四百餘人，及理監事暨校長來賓百餘人，首由正副董事長致詞，繼由主任丁煥英報告校務，並由校長致詞，並頒發獎品，並由畢業生致答詞，禮成後茶會而散，情況甚爲熱鬧。

畢業生名單：... [illegible]

林子豐偕由美歸來 感恩宴會盛況

【本報訊】香港浸會聯會主席、香港浸會學院院長林子豐博士，於本年四月中旬飛美，出席世界浸會聯會會議，並在美國學院參觀，獲美國浸會學院頒授名譽博士學位，日前已由美返港。林博士佐儷爲感謝親友同工之盛情，特於十六日晚八時假座九龍酒家舉行感恩宴會，到有親友同工參加者有美國具勒大學校長卡爾博士，本港副教育司唐露曉，副華民政務司李孝忠及教育官司霍建福等。

會中先由林博士致詞，繼由來賓致詞，謂：今晚感恩宴會，昨晚參加大會計有六百餘人，其中有本港浸會學院同工，林博士佐儷及林夫人數十人，包括世界上各色人種，均有使命；㊀世界浸聯大會參加者三萬五千人，都有使命；㊁世界上各色人種，均有使命，中外人士之支持，亦得能使然。林博士繼介紹其夫人陳翠華女士向大會作簡短之致詞，內容包括對教會同工親友致謝，及以此次赴美前後經過情形，作有力之見證，林夫人詞畢，請柳守仁牧師領禱，宴會即開始進餐。席次培正同學會李鵬舉會長致詞，對林博士近古稀高齡愛護母校，建設學院之偉大精神，推崇備至，繼由同學代表向林夫人獻花後，劉光昇先生報告赴美情形。宴會至夜十一時完畢，林博士率家人排立恭送來賓，盡歡而散。

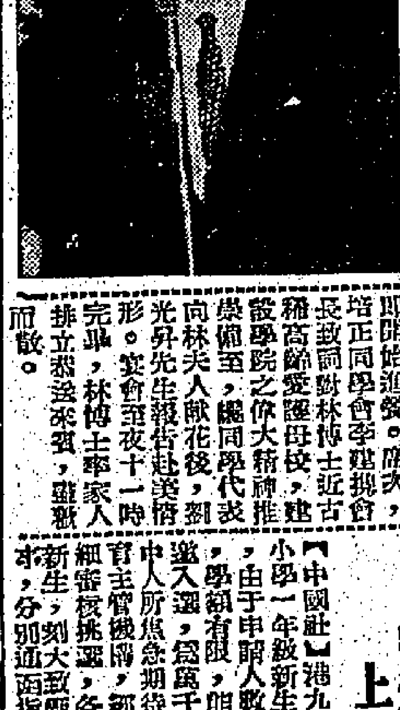

左圖：林子豐博士佐儷由美歸來，舉行感恩宴會，席間林子豐博士講話。

官小一年級及格新生 學校已開始通函面試

上下午班分別定期報到

【中國社】港九官立小學一年級新生申請入學時間，已於本月廿五日部份保定期面試，由于申請人數眾多，學額有限，能否選入，爲數千家長所焦急期待，經過篩選後，各申請人經過甄選，主管機關已開始發出通知書，正式給予學位者，上課時間有上週五日（十五日），北角官小亦已分別通知，並將依時到校面試，報到手續，一律免費，該項通知，仍未發出者，係以在本月底前發出，宜以家長到校報到。

培正附小 畢業生名單

小學畢業生：尹漢明、伍國娟、余梓輪、李... [illegible]

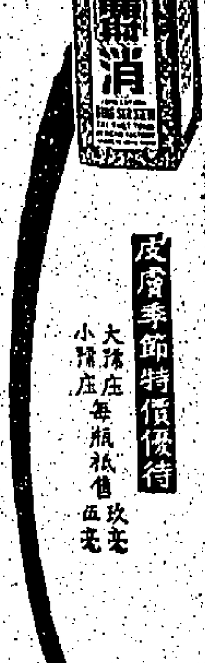

御用瘡科奇藥

冰麝消

大瓶庄上市 並於金上加印監製人真像，及三色花球，以啟僑胄通啟：

本品爲清宮御用瘡科聖藥，以冰麝散煉而成，致爲西洋醫家所親見，以佛其神效，行進通能風行海外，主治瘡痛無不藥到病除，以作僞冒，本堂除嚴予查究外，以後出品，爲便利大瓶裝，並於金上加印監製人真像，及三色花球，以杜僞冒。特增設大瓶裝一種，符節以減物價之增加，本堂謹啟。

瘡痛 灼熱如火炙者須其痛始央

暗瘡 臨前以冰麝消塗搽次晨即消

不用冰麝消不知漢藥之光輝 敢與任何舶來皮膚藥賽效！

皮膚季節特價優待 大瓶庄每瓶祇售 小瓶庄 玖毫 伍毫

代理處：香港、九龍、澳門各大藥行

各藥行均有代售

北平太乙堂製

地址：九龍深水埗××十五號 電話：八一九五九九

教育與文化

香港仔工業學校昨舉行畢業典禮

何耀光致訓詞何夫人頒獎

該校工業畢業證書，獲英國運輸民航兩部承認學歷。

【本報訊】辦理達廿五週年之香港仔工業學校，爲本港獲得英國運輸部與民航部承認學歷的少數學校之一。昨日上午十一時，在該校禮堂舉行本年度畢業典禮，請該校董事長、本港華民政務司麥道軻親臨主持，何耀光致訓，何耀光夫人頒發證書。到會觀禮之嘉賓有副華民政務司區倫森、張王瞬、馬錦明等。

校長邱心源神父，在典禮中報告校務後，即由何耀光夫人頒發證書及獎品。繼請何耀光致詞，勉勵學生不但謀取生活，最重要爲服務社會，辦事盡己所能，誠實、忠信、負責任，此爲引致成功途徑之不二法門，無論何時，助別人快樂，才是自己眞正的快樂。隨畢，由學生代表致謝詞後即告禮成。

該校年來在該校校長神父修士與教職員努力合作之下，校務日見開展，今夏招生，學額不滿一百，而報名投考者先後共達二千餘人，足見該校深得社會人士重視，該校畢業生一方面將參加英文中學會考，可獲得本港教育司署頒給之及格文憑，另方面在校內須五年工場實習，最後經英皇家海軍司令派機械部門人員考驗及格，將可獲得本校工科畢業證書，而此一學歷，又爲英國運輸與民航兩部所承認者。

工業 該校本屆工業畢業生姓名如下：木工科：甲級文憑李炳國（優異），乙級文憑周叔慈、戴國材、曾燃、孫文讓（優良）。電機工程科：甲級文憑鄭錫麟、曾成材（優異）、黃醫德、陳翻福、謝潤防（優良）。乙級文憑陳天祥、黃根、馬德、李鑑強、丘榮安、馮其昌。機械工程科：甲級文憑郭德培、衛永源、許傑、鄭際銘（優異），李炯如（優良）、陳永源、王蔚松、夏欣良。乙級文憑陳乃堅、蘇耀宗、陳炳洪、黃昭文、周瑞峰、余文亮。

英中 本屆英中三畢業生姓名如下：木工科：甲級文憑張國強、黎維祖、林旭和。乙級文憑黃家凱。機械科：甲級文憑區金偉、張秋貴、鄧國明、陳少保、陳偉傑、總永鑫、鄧守仁、張俊榮、楊錦霖、陳錦茜、張德英、甘啟鴻、何樹茂、陳建國、鄭可逵、周如海、何建勳、陳熙年、梁日榮。乙級文憑區總、羅根、張冠海、楊傑棟。

英小 本屆英小六年級畢業生名單如下：英小六甲：賴偉民、譚渠允、陳兆聰、陳達明、陳光兆、鄧志恭、李家東、黃潤敬、李孝虎、陳佩林、楊國恒、鄧國鄰、張卓超、鄧劍良、羅瓶德、陳炳培、陳令行、蔡國平、胡顯明、關明生、黃柏堅、曾少慎、何興文、鄧觀瑤、陳永盛、楊志强、劉志球、譚順泰、吳常樂、劉德鴻、黃金培、洪大興、葉興祥、莫榮堅、何家駒、謝錦鴻、盧德楷、楊永棠、何進生、吳國材。英小六乙：李文海、殷紹基、黃紹倫、鄧宗强、林松森、麥志雄、李漢英、潘士麟、張國樂、李志明、賀能創、賀麒佳、甄國偉、黃培初、許志能、陳桂和、尹輝劍、曾文起、李建國、陸志明、陳士蔡、廖國榮、曾守松、李嘉和、梁寶源、梁產煒、譚卓泉、黃國强、陳贊峯、梁兆新、鄭會賜、羅烈文、洗世福、楊東泉、李錦賢、朱錦劍、黃錦孫、司徒炳耀、郭錦銘。（文）

孔聖堂中學入學試放榜

中小學將再擴新班 繼續接受入學申請

【本報訊】本港銅鑼灣加路連山道孔聖堂中學，前（十六）日舉行一九六〇年度上學期新生入學試，該校核准參加入學試者共二百餘人，在該校大禮堂分上下午兩場舉行。所有試卷經詳閱完竣，取錄正取生一百四十二人，備取生四十五人。

據該校宣佈，所有正取生，一律須於七月廿一日以前親自攜同照片二張，到校繳費註冊，逾期則由備取生遞補。該校現決定繼續接受申請，並將初中一年級及小學五年級兩級全日班暨初小下午時特別班各級擴班，俾學子多獲入學機會。所有入學申請表，將定八月四日上午舉齊將校，核准者再分別通知報名繳費，候定期考試。茲將該校此次取錄各級新生名單探錄於後：

初中三全日班：張果信、陳燦英、何立榮、胡熙棉、劉啟剛、梁松波，備取生關雅人、張乃文、蔡健東。

初中二全日班：陳維才、張乃光、鄧芬芳、陳嘉賢、黃叔堂、鄧劍成、陳健生、陳曉珍、李毓培。備取生：顧雅智、余佳成、高少芬、蔡振成。

初中一全日班：譚叔深、江燦良、馮偉强、張嘉璇、廖熙娥、陳秀興、伍兆祺、陳嘉賢、劉淑媛、黃綺琛、劉啟新、冼柏泉、鄭少鵬、丁立上、周瀚根、馮子威、郭萬濟、何海波、張志雄、麗明、楊顯榮、余有寬、運、高錦輝、曾永昌、周思楠、梁瑞霞、周如錦、劉勒萍、林妙萍、陳志添、楊德光、伍演鋒、張錦榮、馬孟麟、張念恩、林穗玲、張國勳、劉芳、羅日昆、何玉瑛、唐鳳霞、黃熾平、黃立、仲傑、陳春茹、張承菊、雅永祥、王美蓉、劉若翰、葉荷月、阮綺娛、蘇煥珍、歐陽麗歡。備取生：鈕英玉、鄭燕芳、彭妙姿、胡耀華、陳文成、李季卿、張國燊、賴瑞新、李國雄、余鑑嫺、陳佩芬、孫兆滄、莫明之、何元啟。

小六全日班：馮偉、樂汝明、馬潤明、黃進通、彭和萍、陳寶珠、黎燕燕、朱榮石、劉若翠、周振、張質卿、文亦斌、吳秀文。

小五全日班：王大才、周德明、何天如、張松柏、周文琪、鄭玉生、區小燕、潘智霖、馬穎鋒，備取生：陳秉彬、何呂琳、伍運新、陳英彊。

小四下午班：黃寶、陸淑容、陳志雄、班、唐榮源。備取生：張作彪、鄧南燕、陳共新。

小三下午班：馬兆榮、馬孟强、陳錫河、張榮新。備取生：黎敏璧、陳愛文、黃萬傑。

小二下午班：唐燕萍、林愛卿、張克文、霍彩霞、備取生：陸翠蓮、何尙武、林兆燕。

小一下午班：陳金鬯、李煥珠、陳笑薇、李麗笑、余雪芬、韻安娜、謝淑冰、黎寶愛、黃銀友、陳八妹、張潤女、黃幸明、姚淑清、梁錦權、胡玉妹、鄭小女、黃婉媚、梁石光、胡清泉、何亦錦、張淑文、陳文宜、朱澤生、萬煥康、鄭雅文、黎清、鄭明熙、文汝棠、姿瑞薇、陳毅嫻。備取生：羅日新、李和佑、李鎧全、葉卓勝、李麗、張關濟。（詠）

錦田城門道德學校行結業禮

【時代社】錦田城門公立道德學校，前（十六）日上午九時，舉行一九五九年度下學期結業典禮，參加學生家長數百人，儀式開始，由校長張史文致開會詞及報告校務，請校董會主席鄧兆來頒獎及致訓詞，詞畢，請校董鄧任安致訓詞後，繼續舉行學生担任之遊藝節目助慶，至宴後散會。

數學教師進修班 定下月八日開始

【中國社】教育當局爲加強提高教育水準，乘今年暑期之便，舉辦中文中學教師數學進修班，使一般在職數學教師，得有機會，加以深造。

數學進修班，定於八月八日至十二月之時間內舉行，因此，凡對該科有興趣之教師，即可向教育當局辦理申請手續，是屆開辦之數學進修班，已擇定是仁書院爲上課地點，且不收任何費用，屆時由教育當局派出專人主持，倘參加人數過衆，可能另在九龍方面開設一班，詳細情形，須俟報名人數多少始能決定云。

出版消息

今日世界 「今日世界」半月刊第二〇一期已於今天出版，本期封面爲影星葉楓小姐七彩照片，精采特目，內容豐富，插圖數十幅，要目計有「沿湖藥的探求」、「中國伐殺熟心助學」、「泰北紀遊」、「電子翻譯機」、「訪問一名大陸逃出的難民」等等。港九各書報攤均有出售，每本仍售三角。

人生雜誌 「人生雜誌」第二十三期已出版，本期主要文章，人文論著有唐君毅之「人道之實踐之始點」，胡國偉的「唯識的孩子與心智修養」、蘭翊婦之「儒伯克氏之人道之超濟」，教育版有范廷松之「孔教運動在日越」、羅聯絡之「親師與學問」。每本零售五角，各大書局報攤均有代售。

良友畫報 良友畫報公司出版的「良友畫報」海外版第四十五期經已發行，這一期的彩色封面是影星林鳳小姐，彩色之頁，有：鄒熙組成的蹈羅，西歐小國比利時一瞥，介紹劉醒平、梁伯譽的國畫，玉石彫刻藝術，中國的服裝，女星集彩，中國的母盃家等，套色之頁，有：一九六〇年新毀型，龍舟競賽，猛克發彩影集攝影比賽作品選刊，楊英風的彫塑藝術創作，彩色之頁，有每月畫選「醉鄉版大人間小」，馬來亞巡禮，元宋之繪畫及書法特稿等。這一期特設「撰寫批題」有獎游戲，每册仍售一元五角，直接定戶，全年十二期，僅收費拾肆元，本港書店、報攤，均有發售。

又：該公司「小良友」兒童畫報半月刊第六期，亦經發行，全部七彩精印，是一本優良的兒童讀物，第一期的填色比賽，經評定後，亦同時在本期揭曉。

時代批評 「時代批評」半月刊第十一卷第二期已出版，本期社論，共有兩篇：「論政黨政治的前途」，指出政黨政治在過去和今日歷現兩個缺點，我們必須予以克服，才不會誤入歧途；「整個亞人社會應有覺悟」，則忠告亞洲各國，不應欺侮華僑，並貢獻幾點意見，提醒亞人社會注意，採用聯合行動糾正制止此等迫害華僑行動；「評某些人對中共的和平幻想」與「駁中蘇矛盾論」兩文，則澄淸一……想與錯誤」，此外，重要文章有：「民主社會主義的優越和正確」、「中共與中國農民的恩怨史」、「中共文教等方面代表大會內幕」、「菲律賓華僑教育問題」、「蘇俄違反國際條約之歷史」等。每册仍售伍角，各大書報攤均有代售。

大學生活 「大學生活」第五期已經出版，本期內容有：大學論壇的「興趣與考試」、陳伯莊的「自由中國學術的前瞻」，周之今的「大甲寅」、「蘇俄文學新論」，陳年的「經濟學說本假定的邏輯分析」、節江的「崇基書院第六屆畢業典禮論」等，雨的小說「聽落」等，內容豐富，書報攤有售。

書法家徐淡文千楷百解字帖

最合中小學生選用

名書法家徐淡文氏，自刱辦函授書法以來，海外學員加入者甚衆，近年且先後出版中小學生習字用帖多種，各校紛紛選用。徐氏因應各界之敦促，近更完成中小學生暨幼稚園用「徐氏楷帖」十種，「徐氏千楷百解」字帖全四册又一種，內容由淺入深，書體根據歐陽詢，結構謹嚴，筆法靈活，允爲徐氏近年來精心之作，每頁帖旁詳述習字方法，引論宏博，將古人習字秘奧，以淺易文句逐一闡明，條分縷析，舉凡習學綱要，大致具備。整套字帖之前半部說明：係由身正紙正筆正腕起，對於點、豎、撇、捺、鉤、挑諸法，均用最詳盡之解說，一一指出結構與「行氣」之要訣，其後半部評論字書成語要點，新撰述之文句凡二百餘段，學生選用此帖，做如師長從旁教習。查上述各新字帖，經已全部出版，港九各書局均有代售。

美專家將乘總統輪協助赴美加留學生

安福萊博士抵港安排節目

【本報訊】爲協助本港赴美、加留學生深切瞭解留學地之文物風習，美國國際教育協會專家安福萊博士夫婦，在美國總統輪船公司聘請下，已於日前抵港，預先安排各項節目，俾本月廿四日隨「克利夫蘭總統」號巨客輪，免費教導輪上赴美國與加拿大留學之男女青年。圖爲美教育家安福萊博士夫婦。

閩光書院結業典禮

【國際社】九龍閩南中華基督教會主辦之「閩光書院」，明日下午七時三十分，在該校禮拜堂內舉行結業典禮，頒發畢業證書，屆時除該校全體校董將一致參觀外，教會執事及學生家長，均將到場觀禮，致友方面亦不少將蒞臨參加。

專上學校招生昨舉行入學試 下月底可放榜

【本報訊】本港私立中文專科以上學校珠海、廣大書院、聯合夜校、香江夜校、華僑書院五間聯合招生考試，昨十七日假座德明中學舉行，報名參加考試學生共一千六百廿二名，計參加甲組者有七五七人，丙組一四零人，乙組七二五人，甲組志願回自由祖國升學者佔最多，是日考試科目計分：㊀英文試題；㊁數學試題（甲組）；㊂數學試題（乙組、丙組）；㊃國文試題；㊄化學試題（甲、丙組）；㊅生物學試題（乙組、丙組）；㊆公民科試題；㊇物理試題；㊈中外歷史試題，以上各項試題，均於一日考完。關於放榜日期，可能在八月底，最遲亦在九月上旬云。（詠）

五院校聯合招生試場側記

珠海、廣大、聯合夜校、香江夜校、華僑書院聯合招生，昨假座旺角德明中學舉行。早八時半，試場已滿佈考生，大家忙着找座位，遲來的急得滿頭大汗，幸得試場工作人員協助，九時正安然參加考試。

考試委員黃麟書、黃毅宗、胡熾人、陳樹渠、朱秀樂、王裕凱、陳炳權、李祖法等均依時蒞場，指導工作，井井有條，一至九時，鈴聲一響，全場鴉雀無聲，試生埋頭苦幹，各考試委員緩步巡視，俱見負責。

× × ×

第一堂考英文，約半小時後即有學生交卷，記者問該生考英文的感想，據稱「英文很淺，若不小心很易錯」，英文書院學生可佔優勢，事後閱該科試題，多爲正誤題，計三紙，內容似易非易，似難非難。

× × ×

第二堂考數學，分甲、乙組，試生大感頭痛，平時洋文書院學生，考後頗表示不錯，英文書院學生，信心很强，苦的是數學程度較淺，不免吃虧。

× × ×

報名參加考試學生共一千六百二十二名，計參加甲組者有七五七人，丙組一四〇人，乙組七二五人，甲組以志願赴台大院科爲最多，乙組則志願赴台師範大學升學最多。

× × ×

考生中游泳國手（自由中國水球代表）黃啟良，據稱志願赴台灣大學，一面求學，一面可專心習泳，爲國效勞，此子可敬也。

× × ×

永康中學游泳選手潘美楠、劉觀陽，大同中學男子籃球隊長李逵球，籃球名手鄧深文，女籃選手莊惠芳，培正中學田徑名手陳國仙，樓明中學足球選手黃璋，均參加考試，大家都希望同合升學。

× × ×

考場中使人最感動的是輔人書院校長吳守淨先生公子，他不幸十二歲時便患小兒麻痺症，腳部不良於行，但由人扶持到試場，參加考試，他說志願赴台研究東方語文系，對此次參加考試，頗有把握，說來神氣活現，令人敬佩。

× × ×

培英中學校長溫金銘，華僑中學校長古勝，敦東中學校長陳劍科，仿林中學校長梁光中，德明中學校長孔憲航早上親臨試場，見到自己學校學生，加油打氣，要學生努力以赴，別開生面。

× × ×

昨天天氣悶熱，有點使人吃不消，考生因頭晚過習功課關係，考至國文科時，有小姐二人量去，急得試場工作人員迅忙施救，飲水，休息後才告無事，但陡生花去考試時間不少了。

× × ×

試場中，記者在名冊上看見參加聯合入學試的，有香島、培僑、漢華、新僑各校學生，其中以漢華佔多數，記者問他們參加考試的動機，他說志切赴台升學，一但姓名他請記者不要公佈，免得麻煩。

× × ×

試室卅三個，考試時間由上午九時至下午五時五十分，秩序有條不紊，當公民科完畢後，考生各懷異樣心情，試考完了，暫告一段落——但時刻都期望快些放榜，另有——記者按，放榜時，另有佈告通知考生，取錄與否，請大家放心好了。

一個英空軍的奇遇

絞台餘生記

在二次大戰期中，一個英空軍曾被德軍捕獲，以間諜罪被判絞刑。但他竟能神奇地逃過了鬼門關，還將他絞台餘生的經過錄寫了出來。他說：「我必定是唯一被送上絞台而得慶生還的人。」

我（原作者自稱）遭遇到一切的恐怖事情，繩套繞在頸上，腳下的活門板也打開了，然而我卻能神奇地生還。

我是戰時英國皇家空軍的一個飛行上校，自動到德軍佔領下的愛沙尼亞去担任一種危險的任務。我用降落傘下降，被捕時穿了便衣。

二

行刑前的一晚，我……後的軍體。睡得很熟。一個守衛兵將早餐送上來。我覺得：「這是我得到飲食樂趣的最後一次了。」

三

我而外邊的腳步聲嚮起來，有一個守衛走進來把我帶出去。我因爲在腸之故，腳步有點蹣跚，走到監獄的天階上，已有一隊穿鋼盔和大衣的兵士在那裏等候。一聲號令之下，我最後一次的巡遊開始了。

我看見城中的人衣衫襤褸地站在街上。有幾個男子在我們經過時將帽子舉起來。有兩個女人則跪下來祈禱。至於那些監視我的兵士，面部的表情陰沉異常。

在一個交叉路口上，我們被擠迫的車輛阻滯。當我站着等候時，有一隻瘦小的狗走到我的腳下亂嗅一番，然後垂着尾巴跳開去，開始汪汪地吠。也許牠嗅到我死亡的氣息吧。

再走前一些，便來到火車站的旋塌上。這裏便是我被處死的地方了。我舉頭望住車站上的大鐘，猜測行刑的時間。

那絞台放在旋塌正中，繩套已吊在橫木上。我們在它的陰影下停步，我才曉得這次的安排弄錯了。時間一分鐘一分鐘過去了，等了六分鐘之久，才見有一輛汽車駛到塌中停下，有一個德軍上尉走出來，跟着還有那做行刑官的伍長和一個上士。祇聽得一聲號令，我便被吊上絞台去。行刑官綁着我的手臂，而那上士則縛着我的腳。

那行刑官說：「很抱歉我要這樣做，但那是無妨的，也很快便會過去的。」因爲我自從被捕以來便沒有剪髮，所以他們把繩套套在我頭上時感到有點困難。跟着他便跳了出去，對上尉報告說：「一切已準備妥當了。」即使這時候，我還不大相信在數秒鐘後便會死亡。等到第二個號令喝出時，衛兵便立正放槍爲號，我便感到繩子勒緊我頸上的皮膚，身體則搖擺起來。那上尉走上來，向我行一個最

扯東拉西集 南宮

吉訶德型

唐．吉訶德往矣，而唐．吉訶德的時代並未過去，站在你面前的，可能就是一位新的唐．吉訶德。

唐．吉訶德要做一個武士，而武士不能沒有顯身手的目標。吉訶德的目標是什麼？是武士嗎？是他的敵人嗎？不，是磨坊，是風車。

於是，吉訶德騎起高頭大馬，仗着劍，一身武士裝束。又於是，吉訶德拔出劍向磨坊砍去，他想，他已經砍倒了敵人。吉訶德和風車大戰，他想，他已經戰勝了敵人，他抹去了一頭大汗，照照鏡子，儼然就是一個勝利的武士，彷彿耳邊聽到無數的「吉訶德萬歲」。

休矣！武士不一定要登壇拜將，不一定要別人冊封的，自己以爲是武士，不就是武士嗎？有了吉訶德這樣的修養，無往而不武士，無往而不勝，無往而不天下無敵，彼惡敢當我哉！

據說，要做一個武士，要鬥得獅子，要殺得敵人鬥地流血，劍一指，敵人抱頭鼠竄，我們在電影裏看到過古代武士的角色，個個是雄赳赳，威風凜凜，使人望而肅然。可知武士有武士的本領，武士有武士的本色，絕不是任何人所可以冒充的。何況，吉訶德是一個猥瑣卑微的材料，他會做起武士來嗎？太陽沒了！然而吉訶德也居然做起武士來了，自然，這是吉訶德型的武士，當吉訶德騎大馬，仗長劍的時候，不就是十足武士嗎？可是，須武士祇能砍砍磨坊，戰戰風車而已。假如不幸而碰到的不是磨坊，不是風車，吉訶德將怎樣？說不定慌張到掉落馬下，扔掉長劍，大呼救命饒命。水滸傳裏面的李鬼，當是吉訶德的老師，當李鬼未碰到李逵之前，他不就是「黑旋風李逵」嗎？但他到底不幸，假李逵遇着了眞李逵，他祇好倒霉。武士是萬萬充不得的，台上的武士眞充不得。

不過，吉訶德之所以値得世人崇拜之處，他雖然做武士，而他祇選擇了牆壁和風車做他顯身手的對象，既英雄，又安全，自是他的聰明之處。你以爲吉訶德是大傻瓜，不知吉訶德是絕頂聰明，他逃一隻小蒼蠅也不敢當死。既正大光明，他就會向拿破侖下戰書，向凱撒大帝挑戰了。從這一點看來，吉訶德還是自量，而他已經滿足了武士的精神願望。

因此，我也崇拜唐．吉訶德，他還抓哲學，如果成爲英雄的修養時，則這社會將充滿了武士，而這社會又絕不會有什麼鬥殺。另一方面，我們這社會也需要多一點幽默材料，有了這類武士，則我們於茶餘酒後，將會增加不少談資，是亦妙不流傳之道。

唐．吉訶德往矣，而唐．吉訶德的時代並未過去，站在你面前的，可能就是一位新的唐．吉訶德。

燕子樓 南宮

童年

於是，她搖擺着頭，煩亂地伸手撥弄自己的頭髮。這時，張仲素正徐徐地在小河邊前追，河邊有垂柳，柳枝拂着張仲素的肩臂。她凝看着，從張仲素的背影看出了寂寞，從張仲素的背影，也同時反映到了自己的寂寞，她想：「自己知他同是在孤獨中的！如何不能在一起呢？」這一轉念，好像把她的思想引導入一個奇妙的境界！好像，她處身在一片風雨的竹林之中，四週雨打，有風竹蕭蕭的聲音，週圍，也有竹籬勾引她進入了綿綿的童年，是在一片竹林中，一所用竹搭造而成的屋中。那是一座宇宙的屋子，下雨時會漏，颳風之時，是竹屋會搖動的！好像在一隻船上。她的童年，就生活在此地！但是，她並不因這樣而哀愁，她在竹林中，竹屋中，歌唱着！她生活着，好像沒有什麼需求，竹屋中，悲哀的故事終於降臨到了她的身上。她的父親死了！她的母親因爲悲哀而病倒在床。她不再能笑了！也不再能唱了！於是，她的母親也死去了，這時，她才十一歲！（四）

女人祇有六種

妳應該屬於那一種？

女人，永遠是一個有趣的「動物」。有許多男子，把女人視如「魔鬼」！但也有不少男子，把女人祇如「天使」！

到底，女人是什麼東西呢？英國有一位心理學家指出：普天下的女人，要是仔細的分析起來，祇有六種。任何的女人，也不會在這六種類型之外。因此，你要瞭解女人的愛情，首先就要了解到女人的內心。

第一類：風頭的女人——她們的性格特徵就是：愛出風頭，但缺乏的是自信和上進心。她們往往在不惜千方百計的去惹起別人的注意，——她們需要的是一個溫文的丈夫，更需要一個能夠把她說服的丈夫。

第二類：眼睛無神的女人。她們可能會常常發出微笑，但她們的眼睛是不容易轉動一下的。這類女人，最使男人感到可怕的是：她們有着強烈的好奇心，她們往往認爲：「新」的男朋友好。因此，她們總三疑四，不能從一而終。不過，假如有

第三類：小妹妹型的女人——她們終日都是跳跳蹦蹦的，對於她的男朋友，似乎沒有一個眞正的好感。她們需要的丈夫是：和她一樣跳跳蹦蹦的大孩子！

第四類：無表情的女人！沒有一個男子，會對這樣的一種女人好感！無論什麼時候，她們的面孔，永遠沒有一絲笑容，但在暗地裏，他們可能會抱頭大哭。

第五類：這是十足主婦型的女人，在她的心底裏，最牽掛的是她的孩子和家庭，進而對於「愛情」，她感到甚不重要。

第六類：沉靜的女人，——當她們發笑的時候，是永遠不會裂開嘴巴，她對一切都是斤斤計較。在她的男朋友，總比一切的男朋友好，——「她說，」比一切都來得更重要！（佩如）

半靜寂地帶

當選「香港美人」的烏琳小姐表示，她希望今後能夠繼續讀書。

做了「香港美人」，爲什麼不能夠繼續讀書？這似是一件難以理解的事了。

× ×

街坊會應英殖民地部之邀派代表赴英考察，今日首途。據說：要把香港的「街坊精神」帶到英國去。

× ×

但願能夠把英國的街坊精神帶些回來，也未始不是對「中英文化交流」大有裨益。

× ×

中美學術合作會議，在美通過了二十多件建議，而圓滿結束。爲交換研究資料，美方將以電子計算機一架送贈我國。

既曰「交換」，合方照以「密底算盤」一個回贈美方才對。

× ×

駐星洲一個美兵，說他晚上在郊外路旁，曾遇到一個美麗的女鬼，向他瞄笑，向他訴說寂寞，但當他向她的背後輕一拍時，她就倏然消失了。

這樣的「女鬼」，似乎到處都有，不同的，當你拍她的背後時，她並沒有消失而已。

丹尼

[illegible]

善者益勉爲善 惡者艱過知仁

孫子兵法，首先論將，蓋將者三軍之司令，有將才允須有將德，故大將必須有容人之量，然後能用人，此定則也。北伐以來，吾粵將星如雲，運籌帷幄之中，決勝千里以外，殊不乏人，而風度雍容，氣量寬宏，以余所見，余幄奇將軍殆庶幾焉。

余將軍高要縣人，父先生曾從事商業，而將軍獨有志千秋，由陸小第五期入保定六期步科畢業，派北洋部隊見習，初識第三師曲同豐部爲連長，與士卒同甘苦，俸給有餘，悉以濟兵士，故士卒樂爲效死，直皖戰起，奉派守衛琉璃河，未及參加戰爭，而皖系已潰退，將軍解職南下，至廣州官兵揮淚以從，可見得士之深，返粵後初隸粵軍第三師李福林部爲營長，旋改就粵軍第一師第三十一團團長，國民革命軍成立，爲第十一師擢升師長，整編之役，指揮入桂粵軍，與桂軍鏖戰於潯梧等地，某日至賓陽，所部於公路列隊歡迎，桂省公路頗狹，迎歡者方吹號爲禮，將軍下車答禮，不虞有貨車從後馳至，司機不及閃避，車輪從將軍足上輾過，左右欲喝停車已不及，欲加司機以罪，將軍負傷至重，隱忍制止曰：是我不愼之過耳，即路旁觀者亦感嘆將軍雅量，無人能及，後在廣州療治經年，始能成行，可見偶勞之殿重矣。抗日之戰，所部轉戰粵北，以血……

有鄉人覬覦余之祖上墳地風水，盜葬其傍，親友欲興問罪之師，將軍第曰：「讓他數尺又何妨」，與怙勢陵人者殆不可同日而語矣。

·春痕·

服藥常識大全

一個人既然無法保證一輩子不生病，因此很多時免不了要服藥。不過，藥品並非食物，絕不能夠亂吃一通，而卻應該完全依照指示而行，並配合一般所公認的服藥常識；否則服藥之後，不但收不到治療之效，反而會促使病症加深，下面所列舉的幾點，是美國醫學協會所提供的「服藥須知」；如能切實研究遵行，相信它對你的家人，都會有很大的裨益的。

㊀所服的藥物，最好是經由醫生處方；有人喜歡自己出主意，隨意服用成藥——比較普通的是止痛藥和補藥，這是不足爲法的。

㊁對於一切藥品，必須注意它已否過期；特別要注意，把內服藥和外服藥弄清楚，如果吞服了外服藥，一定會造起很大的危險性。

㊂服藥的時間，必須嚴格遵照規定；如果指明每三小時服一次，絕不可妄自主張，改爲兩小時一次，否則有損無益。

㊃服藥的份量，同樣要依照指示；就算是最普通的亞斯匹靈藥片，如果醫生吩咐你每次服三片，你切不可任意增減，因爲吃得過多會中毒，吃得太少又不會生效；至於其他藥品，對份量更應加倍注意。

㊄有些病人常會忘記依時服藥，如果發覺時還沒超過規定時間一小時，你便不妨補服，但如超過了一小時，則寧可減少一次，否則補服的時間與下次服藥時間太接近，便有中毒可能。

㊅如果醫生開的是藥粉，服時可把它倒在舌上，然後用溫水沖入腹中；如藥粉份量太多，可分幾次送下。

㊆小孩吃藥粉比較困難，最妥當的方法，是將藥粉放入溫水中調和，使很容易吞下，如果藥粉太苦，不妨加入一些糖精。

㊇如果醫生開的是藥水，服用前必須將瓶子搖動，使其濃淡均勻，否則上面太淡，下面太濃，可能會影響治療實效。

㊈服用藥水時，如果味道太苦，難於入口，可酌量加入一些白糖，但不宜把它與其他飲料混合，故至不宜攙以白開水。

㊉如果醫生開的是藥片或藥丸，服用時可先吸一口水濕潤口腔和喉嚨，然後把藥丸或藥片放在舌上，再吸一口水吞下。

⑪凡屬藥片或藥丸，都是裹面苦澀而外面包以糖衣，因此祇能一口吞下，而不可把它嚼碎。

⑫飯前服用和飯後服用，有很大的分別，如果醫生吩咐你飯前服用，你絕不宜留到飯後才服用，反過來也是一樣，必要時寧願少服一次。

⑬所有止痛藥，非在劇痛時不可服用；如果服過一次仍然無效，要過兩小時後才可再服，絕不能夠一連服下去。

⑭凡是瀉藥，應在「空肚」時服用，服後要多吸點水，隔了四小時才可以吃東西。

⑮凡是發汗的藥，服時應用熱水送下，服後要立刻上床和蓋被，促使身體發汗。

⑯安眠藥可免則免，尤其不可過份；如果那是醫生的處方，仍須切實依照醫生指示而行；值得注意的是，你如要安眠，必須有一個安靜的環境，否則安眠藥也無濟於事。

⑰如果醫生同時開給你幾種內服藥，你卻不能夠同時服用，最好是每隔半小時服一種，你必須分配好先後服用的時間和次序。（忠明）

醫藥 健康

士學撥淺 淡翁

[illegible]玫瑰效[illegible]（一）

方曉東容之曰：「我雖非信佛，而亦欲不修飾之也。君以代我作求婚書，而自承爲作媒，即此壓自眼前由君解除之，所謂『解鈴還問繫鈴人』也。我今日之來，乃求君再爲勸導明日到我家，則消災解難，君自不能辭也。」晁笑如諾以圖，方曉東以晁得所賴，乃賴勸晁曉生。

晁曉生與方曉東有發兄弟之誼，前年曾假晁東寓勸其婚事，且生於其家，寓氣雖不甚相投，周旋往來未嘗稍缺。今之，晁曉生自亦未能免俗，由是晁東去少勸之。

方曉東曰：「我前年在東京結婚時，亦以晁曉生爲證婚人，請吳如爲介紹人，此兩人君固識之，而君與吳如交尤稔。余以內人平日頗禮重此兩人，而對於君尤佩服。倘得三人以婉言勸之，則收效必宏。」……

方曉東請此三人來，求前不令其婦知，及期，晁果偕到，始向其婦述此三人來訪……（四四）

我世運隊征越 決廿日出發

華協今晚設宴歡送 對增强實力今晚可有決定

【本報訊】中華民國世運足球隊，昨（十七）日在加山南華球場舉行最後一次集訓，但「國腳」到場者未見熱烈，僅得劉建中、翁培佐、郭有、司徒文、林尚義、羅北、劉添、黃文偉、鄧錦洪及莫振華等十人，其餘周少雄、楊偉韜、黃志強、陳鎮洪、羅國泰及姚卓然等六人均缺席。由于週日球練，同時缺席者亦衆，故昨日集訓課程，一如昨天，頗爲簡單，七時左右便告散隊。

我世運隊行期在即，華協會特於今（十八）夕假金龍酒家設宴歡送，藉壯行色，屆時當有一番熱鬧。

因爲張子岱赴英國參加黑池隊訓練，決意放棄其代表中華民國世運足球隊參加世運資格，此遺缺尚待填補。我世運足球隊總領隊兆瑞麟昨已由台返港，今夕在金龍酒家歡宴席上，我世運隊各負責人，對物色人選填補此缺，當有所決定。

我世運足球隊負責人，以兵源並不充足，且可能在訪問越南後，即不再返港而飛往羅馬，因此，榮已致函九巴士公司當事人，代周少雄請假，使其能于廿日偕同大軍出發。但昨（十七）日適值星期例假，九巴當事人未有返公司辦公，故關于周少雄請假問題，需今天始能解決。（國）

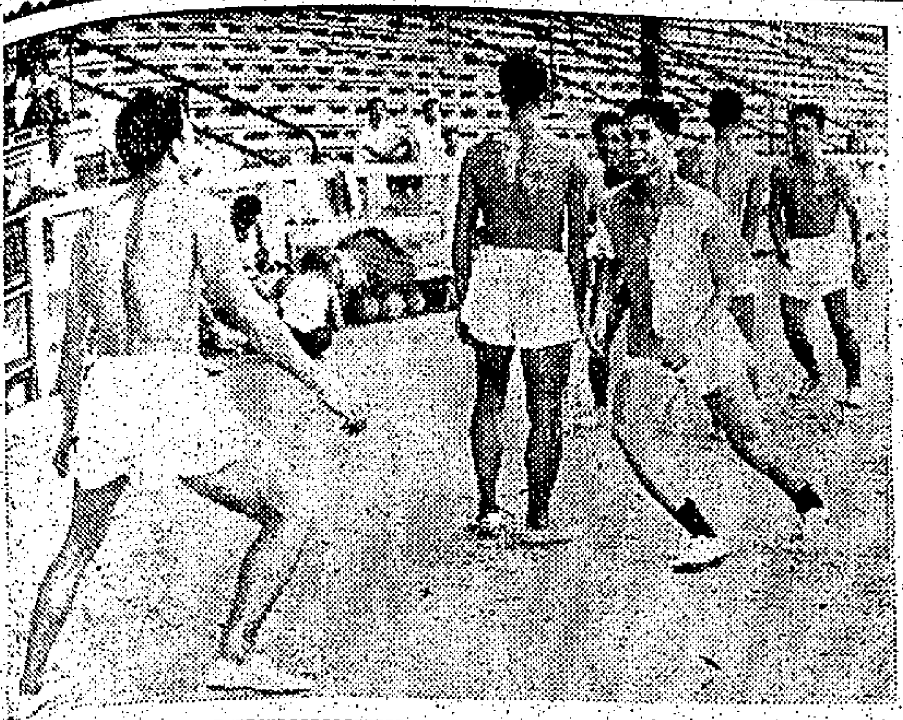

圖片說明：昨日「國腳」最後集訓，圖爲練習側身閃避之影。（本報記者戌攝）

美歸主籃球隊 今最後出戰 亞洲盃港隊

【本報訊】美國胥年[illegible]下，況以第二塲而論，歸主籃球隊，今夕八時半，在九龍伊利沙伯體育館，作訪港告別賽，由香港參加亞洲杯代表隊守最後一關，門券分爲二元四毫、及一元二毫兩種。

歸主隊今番作第八次遠征，在港曾連勝兩場，先後擊敗九龍聯隊，及香港聯隊，客軍此次雖係七將前來作賽，且被德臣傳因手傷，兩場均未出賽，而前晚對港聯之戰，因而今夕能否上陣，尚待臨場始能決定，惟客軍雖有兵源不足之象，但身材高大，氣力充沛，港參加亞洲杯代表隊，必然難堪其辣。歸主隊兩塲演出，採取攻勢，應其身裁，實勒士、黎茲瑪兩員均六呎五吋「長人」，已控制籃[illegible]

亞洲杯代表隊，守最後一關，各將步幅很大，速度勝於港隊。至於今夕應戰的香港亞洲杯代表隊，集本港一流好手作軍，吳乙安、丘俊賢、張介忠在目前陣容文、馬鴻魏、潘振南、馬世傑等，體力充沛，且兵源充足，然已、陣容明亦有水準演出，預料今夕歸主隊仍可再勝一塲，港隊各將以再上一課的精神，完成其征戰港江之職，故勝負非所能，但表現亦多，附錄雙方名單如下：

（歸主）教練：許世徵，隊長：實勒士（十二號），隊員：黎茲瑪（十號）、彼德臣（十一號）、[illegible]

（亞洲杯代表）領隊：姚欽鏈、鄒耀雅，教練：潘炳均、張樹棠，管理：林維聰，隊長：吳乙安（南華），隊員：馬鴻魏、丘俊賢（東方）、劉維正（南華）、潘振南、潘炳文、張介忠（培英）、陳時朗（幸運）、林炳雄、紀亞傑（自力）、莊以猷（中青）、[illegible]

張錦添訪問美加 將代南華接洽賽程

【本報訊】南華主席張錦添，決定於今日下午三時三刻，搭乘英國海外航空公司客機，前往美國考察。并到紐約世運會觀光。據張氏稱：除將與上次曾來港的美國南華等鄰國聯會商量洽談，擬訪問美洲問題以外，他將到紐約訪問兩年來主辦國際足球邀請賽的主辦人，剛好到紐約的斯蒂士，足球賽期中，主辦國際足球之訪問，張主席可能於九月間到紐約訪問斯蒂士，如果見到斯蒂士，當然會談及明年可能邀請香港冠軍隊前往參加的事。

張主席并表示，屆時順便往加拿大溫哥華一行，以便與上次返港曾會面的加拿大一領隊商量，關於南華明年前往加拿大訪問的進行情形。（進）

螳螂門同人 昨晚聯歡

【本報訊】螳螂門弟子黃漢勛、譚以仁諸師傅，由於假座國家酒家舉行第十三屆同學會聯歡，昨晚并表演螳螂門國術，來賓精彩節目，包括步、關刀、螳螂拳、槍術等，各節目更放映黎國泰聯歡比賽影片，到會者不下二百餘人，極一時之盛。（火）

華員會泳團 下月初訪澳

【本報訊】政府華員會泳團，本年由黃李培負責主持該團事務，極力發掘人材，雖招兵買馬非少，但健將來歸者不少，如健洪超、黃宜英、黃宜傑、陳原有名將[illegible]

家榮、顧耀就、鄧錦添、譚炳然、羅傑等，女將人材更衆，有祁國霞、祁國智、曾凰文等第一屆港澳合游泳港後備選手的趙莉莉，亦加入該團，更有年前與祁家姊妹爭一日短長之劉泳彩、劉泳珍，亦爲該團女子選手，還有馬拉松第四名之曾坤鉅、渡海泳的衛淑莊、衛淑斯等健將，本年大有非囊括男乙錦標及女子錦標不可之勢。該團現定八月六日征澳，七日上午與澳門虎鯊對抗，下午則與澳聯，該團需來正加緊訓練。（火）

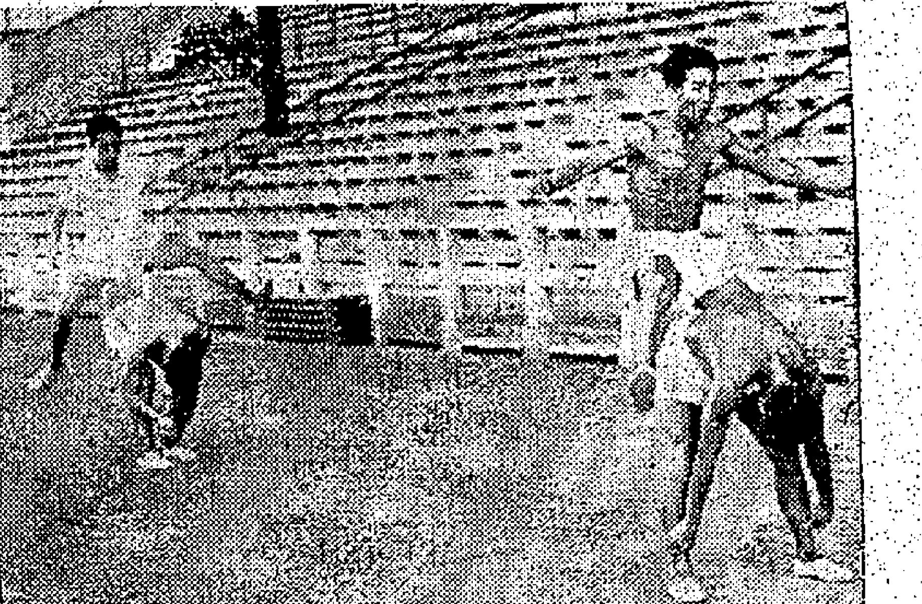

圖片說明：昨日「國腳」最後集訓，圖爲練習「跳跨背」之一。（本報記者攝）

體育

昨四場排球聯賽 竟有二塲宣告棄權 培貞擊敗德勇隊

【本報訊】昨日僅予一場排球聯賽，是日聯賽排定的四場比賽，有兩場棄權，其一係絕對的，是中英、傑志，嘉諾撒、懋南山，兵不血刃便得兩分，南華則與嶺南作友誼賽，非正式紀錄爲「直下三局」。昨天的「獨幕劇」，是培貞對德勇，在

培貞「未盡全力」的「讓過一下」，以三比一勝德勇。

十二條排球聯賽規則第九條的規定，凡棄權兩次者，取消比賽資格，昨天傑志已是第三次棄權，且看排聯執委會將來怎樣處理？

南華對嶺南，在紀錄雖然算是棄權，但仍與南華作友誼賽。

本年的溫布爾頓網球賽（上）

男子冠軍佛利沙

溫布爾頓是全世界歷史最久，傳統最好的網球比賽。自從一九三六年以來，英國男子球員就不會染指溫布爾頓的冠軍，今年淘汰到最後十六人沒有一個是英國球員，可見溫布爾頓的非正式的「世界冠軍」地位，並不是純英國球員的球藝得來。美國和澳洲球員稱霸網壇多年，澳洲冠軍和美國冠軍，也沒有像溫布爾頓冠軍的衛冕，雖得一般人的稱道。

辦理溫布爾頓最好的傳統價值是無可諱言的。辦理完善可以從球員服從裁判，球證嚴明公正，草地好得宜的各方面看出來。甚至球童和下雨時拉油布把草地蓋好的工作人員也是經過一番訓練的。溫布爾頓已經成爲英國人夏季生活的一面，時裝婦女表演夏季服裝的場所，綠茵草地上吃楊梅也是溫布爾頓的一時的風尚了。

溫布爾頓最重要的節目無疑是男子單打，近年來溫布爾頓冠軍的男子球員，已經是職業網球界的寵兒，今年的澳洲冠軍佛利沙，已在三十七屆[illegible]

今年遴選委員會完全準確，八名種子球員，大破四塲之後，就把他們的一組有八名種子。他們挑選的人中，一個是美國的麥奇取勝了，淘汰了出來。最後八人就是八名種子。他們爭取中央場，但利，在美國的青年球員，沒有[illegible]

歲了。是否因爲參加職業網球行列沒有消息呢？他去年獲得美國冠軍時興克里斯對假定他不成功，現在恐怕太遲了。

男子單打一百二十八名好手，分八組，每組十六人，其中一名是種子球員。在一百二十八名球員中，除國家派遣的正式代表外，還有參加預賽的球員。種子球員是遴選委員會出席正式比賽的球員，避免他們在第一二週中互相淘汰。

克里斯南的第一週打得最精彩，他的六場大戰有三場是大戰五盤的。南非冠軍，德國冠軍和西班牙冠軍都敗于他之手。在第五週對智利的阿耶拉，他又直落三盤大勝。無疑，他是世界中最有希望取得冠軍的選手，佛利沙第五戰中美國的布俠斯，先以四對六輸了第一第三兩盤，在第四盤布中俠斯差一分就打敗了他的，共七次之多。

他七次挽回錦局，這一塲克爾星期最精彩的一塲比賽。佛利沙能夠獲得今年冠軍，幸運佔很大的成份，第四盤一路打成平手，雖解雖分，到了十五對十五，布俠斯倒在草塲上，抽筋叫痛不止，幾經整頓，不能繼續比賽。佛里沙就揀了才能取得了半決賽的賽中，佛利沙，很容易的就以[illegible]打敗了佛[illegible]

女子冠軍布恩諾

賽償了沒有精彩演出，在溫布爾頓他們出全力應戰。這兩位左手球員，大戰四盤，相當精彩，佛利沙之勝是他比較有經驗，以挑高球對付擅長的上網大有收穫。

女子方面，巴西的布恩諾第一號種子球員獲得冠軍，巴西的布恩諾已經達到了爐火純青的階段，布恩諾的球藝像男子一樣的，猛力發球，平抽和網前打法攻擊，都已臻上乘。她的網上截擊左右抽擊，能夠打進攻式的網球，在美國女子球員中是在底線抽擊，和今年新進美國女子球員鄭斯紙十七歲，不夠經驗。在半決賽時被英國的杜寧阿淘汰了，布恩諾是第一號八人種子球員，每年在溫布爾頓發表的比賽，每年都有高低，都是勝負雷諾斯爲最，表現好劣，很難預測，如像今年第一塲在最後一天比賽，都打得很好。打六次冠軍，[illegible]

女子排球選手 今日繼續集訓 黃鼎芬暢談改進意見

【本報訊】今日下午四時半，排聯女選手，再集訓於修頓塲，記者昨遇我國選手教練黃鼎芬，詢以此次集訓應如何改進？黃鼎芬大略說：此次文斌與黃亮夫，名周人欽佩。他并提供幾點意見：港女選手集訓時間太短，有此成就，已算好極。但與弘毅一較，確難得勝利。我們專心練習，還要加下苦功，自步鑿活動，二三排任何人，都要練到將球傳得起，前排才有機會。他特別叫排員注意者，頭二排六手齊集時，有經驗的三排應該運用提醒鼓勵，才有雅門來，分清六位手的球傳，用丁式坐馬，把球撈起，維備撲救，不過三排球員，最有一個大指力，也已全沒弘毅去，他大說選手李劍鋒升空夠高度，可惜還差跳起的時間，前的部位，及立起跳縱，和腰的此方法可由輔助

成、就成一枝了得隊伍，其中最難得的，是一個好二排中，試看從前廣東省女代表隊員，應用丁字馬蹲下，助運動，是每一個球員，天天練這一提運動，必會得到很大好處。其餘練的是：知排企定練升高彈力，三排撲練升高彈力，試些動作，[illegible]

華人水球聯賽 今日南華出戰中青

【本報訊】中華業餘游泳聯會，主辦之華人水球聯賽，今日在荔枝角泳池兩場，今下午一時半，由南華乙組對東方，中間，大埔甲組對港天對南華，乙組海天對南華，比較平，勝利各望較平均，應方實力比較，但現時南華乙組與中青，增加和局，實力方面，加了吳雙，鄒照祥等加入對方南華，守門員劉健，不少，「啞仔」彭照祥，之數，守「一門仔」也加入後

黃勵國、孫和泉，都超人一等，泳術和氣力，對南華中青，當可戰演：今天兩隊陣容如次：（南華）黃柏林、黃勵國、吳兆光、黃耀祥、溫兆明、彭照瑞（中青）黃康新、吳善、彭淵[illegible]

九巴招兵 今日考試

【本報訊】九龍巴士體育會，公開招考預選隊員，[illegible]

台大游泳隊 九月初到港

【本報訊】華人游泳聯會，昨收到台灣大學游泳隊來函，內開台大游泳隊訪港日期，已得學校當局批准，現定九月中旬由台灣來港比賽，他們希望在港期間，請香港游泳會商借香港大學的泳塲作練習場所，但希望比賽不要超過五塲之外，他們留港期間，最多不超過五塲之外。他們在港期間，最多

此行約泳員廿人，至於名單，還日寄港，目前由台大學生，領隊子隊，男子選手女子選手在內。他們曾參加中華第一屆游泳協港作合，又爲台大學生宣教練，亦爲該隊代表，他於上週赴返港省親，昨與其父黃鼎芬到東方泳塲習泳。

據泳聯總幹事劉金鏞稱：台大此行，雖得會長趙錦華補助港幣二千元，但招待食宿和交通，還要大學協會費，勢必會惹本埠隊賽，不過總有辦法解決云。（火）

小球友誼賽 本報排字部 昨勝蘭香閣

本報排字部工商小球隊，昨（十七）日在維多利球塲與蘭香閣隊作友誼賽，結果本報排字部以一比零擊敗工商，攻守力較爲平均，故在比賽過程中佔優勢。由於工商隊是役工商隊奪定勝局的一球，是上半場十五分鐘，由王卓洪射入者。茲將兩隊陣容錄下：（工商隊）

錦領隊：吳江、黃根泉（新）、陳夏、黃國銀泉（閣）、何石、王卓、梁冲、朱國傑何正、城、歐陽、周、[illegible]

東方泳訓班 初中級班 今日開課

【本報訊】東方泳塲，昨天星期例假，荔枝角游泳塲，擁擠，蘭員、中青、東方各泳塲及荔園泳塲，每處都有數千人，東方泳塲主任劉鄭平，泳員泳塲管理黃子對記者稱：昨天的擁擠，比端午節有過之無不及。東方游泳教練陳君玉語記者，初、中級游泳訓練班，定今（十八）日開課，每週訓練三次，上午班逢星期二、四、六由九時至九時卅分，下午逢星期一、三、五由六時卅分至八時，每月收學費三元。（天）

一次選拔，難怪跟弟紛紛離塲了。此塲比賽的各局成績爲：廿一比十六、十九比廿一、廿一比九、廿一比十四，培貞勝三比一。（冷）

個組球員，定今天下午三時半，在界限街陸軍球塲舉行考試。考試項目是距步及整球等。此次報名的有二百多人，需備件、照片、履歷等，初步甄選得一百零四人。（天）

元朗體育界人士 宴賀曾森昭 任特別議員

元朗區體育會、元朗各界人士及僑港會氏宗親會，于十七日假座元朗榮華大酒家，聯合歡宴元朗體育會主席曾森昭榮膺新界鄉議局特別議員，被選參加者有元朗理民府官代表、[illegible]、新界太平紳士趙聿修夫婦、鄧乃文、辛及元朗區七鄉委員會主席屏山鄧[illegible]、鄧芝，元朗體育會同人、鄉事委員會[illegible]等百餘人，宴開十席，席間由元朗鄉事委員會主席鄧[illegible]致詞，曾森昭致謝詞，並有名伶唱曲助慶，盡歡而散。

馮大森、鄧開榮、新田文佳枝、錦田郭永森、元朗體育會梁棠、陳茂、鄧鎮滔、郭英武、沈漢侯、蔡丁加、梁少帆、李森官、張文煥、吳偉嵐、界人士[illegible]

我參加世運選手 有等破格錄取 台輿論表不滿

【合北航訊】我參加世運選手選拔委員會，日前初步選出代表四十人，係未達到標準，而成員中有一些手，破格錄取者，會對此事引起一些不客氣的批評，原文如下：

「我國參加本屆世運的大部份代表名單，經過選拔委員會根據各項成績，選拔小組錄取公告，運動員並不非常重要，但是它是選手應由運動，自己奮鬥的成績，守不能違選出。」

[illegible]多未能正視并堅持自定的「選拔標準」的嚴格性和神聖性，寬的「選拔標準」草率的態度，以作取錄選手與否的決定。選拔委員會在這一標準的基本精神，和選拔總處之小組選拔的選手標準，是不合格不定後而訂立於前，遴選委員會對於合格的選手又要除格以求於後之處，若非個有徇情，又何苦中要自毀規章的外，增加選手代表的名額？黏着浪費國家寶貴的外匯，去消耗選手。因此，選拔委員會議進行時，焦雄等中途拂袖退席了。

下面是一些事實，最引起紛議的是射擊選手王文瑞，他在決選時，二百公尺射靶得一八四分，依照它的標準一八七分，差了三分，因此，李伯廷落選了。此項標準本來就已經打過折扣（原定標準是上屆世運射擊第六名成績，但射擊協會認爲中國選手的造詣尚不足與外國人比，所以照該項成績打了九五折）。王慶瑞雖以三分之差未達標準，更不夠上屆第六名成績，但選拔小組就以「王君實力高強，進步神速，選拔時場地設備不理想」等理由，把王慶瑞列爲「錄取」，而遴選拔委會考慮的情形，又把這位不合格的選手照轉請由世運籌委會決定，這是不負責任的態度。

田徑選手中李伯廷的確有點寃枉，他的四百公尺中欄，在第四期選拔時曾以五三秒六，打破蔡成福保持的全國紀錄。在決選時，他的成績也達到田徑選拔小組訂的五三秒七的標準。可是，這項標準被遴選委員會改爲五二秒四

游泳選拔二百公尺蛙式的標準，在世運紀錄中下一分卅七秒一的紀錄。我國代表徐興泰已創下二分卅七秒一的紀錄。這次游泳小組把決選標準訂爲二分四七秒一，結果，李孝生以二分四九秒一以二秒之差落選。可是，選拔委員們又把他轉報籌備會決定了。這些現象，似已迫使選拔會應向國人交代，否則，一期一期代表，假選標準錄取正式選拔到到第五期選拔的未合格的選手，都可以提出抗議，而要求予以「重新考慮」了。

今有三仗 支夏籃賽

中華青年會支會主辦夏令籃球賽，今天繼續有兩塲在九龍青年會球塲舉行，下午七時（A組），監獄對旁祉；八時（C組）倫敦對紫我；九時（D組）維力對自由。

萬字醬油

三百餘年老牌・日本宮廷御用

庄礶磅八十四 廉特價售 適合大量使用

日本 野田醬油株式會社 出品

總代理 南信貿易公司

香港李宝椅大厦 634 室 電話 142850

風濕骨痛

中醫 風濕 周達文

按症配自制風濕跌打藥膏血氣一服見功立服保證斷根

手脚，痛腫酸痺無力 胸背，痛腎眼喘痰多 頭頸，痛刺心跳失眠

診症：九點至十二點在旺角彌敦道[illegible]號地下

[illegible]

菲航

選用最新噴射螺槳推進器 子爵式客機

VISCOUNT

每日飛行

香港—馬尼剌

逢星期六兩班

華麗舒適 安全快捷

菲律賓航空公司

香港匯山大廈樓下 電話：二六二七一 三六二七三 三六二七三 三六九五七 三三一五

辦事處：九龍半島酒店

東樂大戲院今晚演非凡響鑼鼓粵劇團

今晚八點正開演響應香港政府禁毒運動新編名劇

別開紅燄救飛蛾

券價：由二元四毫至十元二毫

明天日戲 紅樓金井夢 券價：元七至八元九

主理：多娜 成 編劇：盧山 導演：何非凡 參訂：梁醒波

何非凡 吳君麗 歐偉泉 梁醒波 白龍珠 李艷冰 白牡丹 南紅 蘇少棠 天才神童 馮寶寶 小姐客串

今日電影 十二點半兩點半 寶得美花

廿一：一枝紅艷露凝香 廿二：[illegible] 廿三：大鬧[illegible] 廿四：[illegible] 廿五：金殿[illegible] 廿六：[illegible] 廿七：小白菜[illegible] 廿八：[illegible] 廿九：[illegible] 三十：仙女牧羊

不日放映

王牌大喜劇 樂蒂 張冲 領銜主演 魚水重歡 邵仁枚監製 羅臻編導

林鳳 領銜主演 睡公主 注意公映日期地點

邵氏佳片

廿號晚 九時卅分兩院先映優待一場

麗都 仙樂

社會兒童教育感人巨片

胡蝶 羅大衛 姜大衛 主演 邵逸夫監製 岳楓導演

「兒童假期節約儲蓄運動」 游樂本片每日每塲選出幸運觀衆十位，凡票根號碼與當塲所公佈號碼相同者，即可獲贈「邵氏」紅星簽名主持李運觀衆抽獎！ 券兩院今一元、二元座一街。一元今日起預售。

香港兩院仍光明映 民初革命間諜奇情悲壯巨片 林鳳領銜主演

作曲：[illegible] 編劇：[illegible]

風塵奇女子

袁秋楓導演 一片光色風塵女子見頭藍塵雙女情軍闖全子

林鳳 張英才 麥基 夏厲 林艷 李飛 鄭君綿 主演

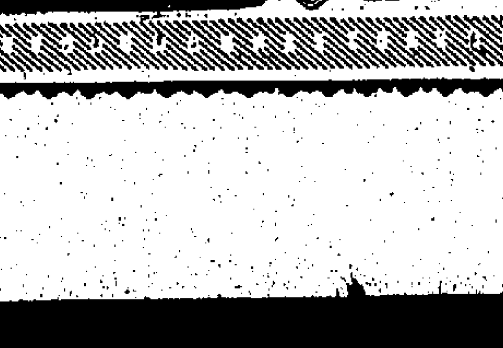

邵氏出品

上週商場安定如恒 主要物資市勢仍慢

樹膠價大跌小回，鋼鐵價呆定，市面銀根頗鬆，銀行對於放款存款業務，一切照常進行，祇股票交投稍為轉疏而已。

一週市場綜述（本報記者）

【本報特訊】上週(剛果與古巴事件)形勢雖然嚴重，但對於本港商場影響甚微，各種物價，均安定如恒，並無敏感之象徵。股票市，亦無大起落。紙業與股票交投，不如過去之暢盛而已。蓋一般商人對於剛果與古巴事件，均作為局部性視之，並不信會因此而發生世界大戰也。

查樹膠與鋼鐵類貨品，因屬主要戰時物資，故每遇時局緊張，其市即起波動。但在過去一週間，此間之樹膠市價，祇係大跌小回，而鋼鐵市則呆定如故，歐洲及日本來盤，均無變化。市面所售之鋼板二分至四分者，每担仍需四十五元，一分者四十九元，五分至一吋鋼鐵每担卅八元。鋼鐵廠家接單，反比前轉疏，所以各種鋼鐵售價，則按往不變。如三分、四分圓鐵，每担卅七元半，二分圓鐵每担卅九元，一分細角鐵每担四十二元(歐洲貨則要四十五元)，二、三分之粗角鐵，每担四十元、四十一元，扁鐵每担卅七元半，方鐵四十一元，鋼筋料每担四十七元。

據悉：各鋼鐵廠家前已接至本年十二月份訂單，以泰國及菲律賓為最大之顧客，東南亞及此地各地亦有向本港訂購。

舊船鋼板市

廢鐵市仍雖弱，但拆船鋼板價仍甚堅穩。拆船每噸售價……

工商界

放款利率

航運業務

英鎊價報穩 美鈔市軟順

日期	開市價	收市價	最高價	最低價	差價	息價
十一	五·七一五	五·七一五	五·七一八七五	五·七一五	○·○○三七五	三○去
十二	五·七一七五	五·七一五	五·七一七五	五·七一五	○·○○二五	三○去
十三	五·七一五	五·七一五	五·七一三七五	五·七一一二五	○·○○二五	三○去
十四	五·七一六二五	五·七一三七五	五·七一五	五·七一三七五	○·○○一二五	三○去
十五	五·七一二五	五·七一三七五	五·七一一五	五·七一一二五	○·○○三七五	三○去
十六	五·七○八七五	五·七○五	五·七一	五·七○五	○·○○五	三○去

（以上期鈔市價，跌幅○·○○七五）

日期	開市價	收市價	最高價	最低價	差價	息價	上牌交收
十一	一·五六五	一·五五二五	一·五六五	一·五五二五	○·○一二五	一·二○去	一萬四千比索
十二	一·五六五	一·五五二五	一·五五五	一·五五二五	○·○一二五	一·二五去	—
十三	一·五五五	一·五五二五	一·五五五	一·五五二五	○·○○二五	一·二五去	五千比索
十四	一·五五二五	一·五五二五	一·五五五	一·五五二五	—	—	—
十五	一·五五八七五	一·五五七五	一·五五八七五	一·五五七五	○·○○一二五	一·二○去	—
十六	一·五五六二五	一·五五七五	一·五五七五	一·五五六二五	○·○○一二五	一·二○去	五千比索

（以上期宋市價，起跌○·○一五）

宋電最高一·五七(週四)，最低一·五六七五。

K金價最高二五二(週二)，最低二五一·六二五(週六)，共有跌幅一·三七五，全週訂平息。上牌現貨共有交收一五○両。易水分別報一式八元，及一式式元。倫敦轉眼鎊最高二·七九二五，此係自本年二月中旬後的新高價，最低二·七八五(此亦係紐約轉眼鎊最低價)。最高二·七九(週六)。

週一週，由於轉眼鎊見好，美鈔呆慢，為導致期鈔價不難好轉的有力因素之外，更因全週均訂去息。宋紙價照好不好(外國價高)，却因宋電呆企，及全週亦均訂去息之故。宋電最高五·七三七五(週一)，最低五·七二八七五(週六)。通天單最高五·七二六二五，最低五·七二一式五。加單最高五·八三式五，最低五·八二五(週六)。

糖市起風雲

膠價跌後小回

雜貨局部暢好

米糧市弱

市情表

景星　今天四場最後……　海蜂英烈傳

麗聲　新界　十週年紀念　遊戲攤位獎品易得！遊藝節目精彩豐富！

荔園　九龍荔枝角

都城東樂　快將獻映　望穿秋水喚千呼萬　全部伊士曼七彩　碧水紅蓮　大情人衆林翠最佳代表作

黑夜鎗聲

李麗華

娛樂　樂宮　下期盛大獻映　緊張大師希治閣最佳傑作推重來　七特彩藝　後窗 REAR WINDOW Color by TECHNICOLOR　占士史超域　嘉麗絲姬莉　屠殺嬌妻　神不知鬼不覺！　智破奇案　巧到極妙　到極！

京華　中央　金陵　國民　金華　新舞台　麗都　女俠飛黃鶯　新世界　百樂門　東方　麗斯　五仙士　魔鬼尤物　碧姬芭鐸　諜網嬌娃　浪蝶偷情

港九首輪影院聯合廣告

皇都・麗聲　今天四場請早　黑社會大決戰 THE RISE AND FALL OF LEGS DIAMOND　片上中文

樂聲　連日滿今請早　兒子與情人 sons & lovers

利舞台・普慶　今天獻映　太陽浴血記 特藝七彩 DUEL in the SUN in TECHNICOLOR　格力哥利柏・珍妮花鍾絲・約瑟歌頓

娛樂・樂宮　最後四天・請勿錯過　所羅門王與貴妃 SOLOMON AND SHEBA　尤・伯連納　珍娜・露露 吉姐連納　輿論一致推崇！觀衆人人讚好

新華・豪華　連日滿座！今天請早　百聞不如一見！八十萬年以後　THE TIME MACHINE　幻遊未來世界

幼吾幼以及人之幼

胡蝶　賀賓　楊志卿

禮運大同篇上有這樣一句話：「不獨親其親，不獨子其子。」這兩句話和「老吾老以及人之老，幼吾幼以及人之幼」，其所要說的，就是「博愛」兩個字。先聖先賢告訴我們，人不但要孝順自己的親生父母，更需要敬天下人的父母；不祇要愛護自己的親生兒女，更且要愛天下人的兒女。人溺己溺，人飢己飢，應該推己及人，應該捨私化公，這樣，人類才能進步到大同的世界。

孟子又道：「惻隱之心，人皆有之」，可是孟子生長的時代，迄今已三千多年，如今雖然科學昌明，已進入原子太空的時代，但是，古風蕩然，人心不古，「乍見孺子將入於井，皆有怵惕惻隱之心」的，並不多見了。為了發揚我國傳統崇德，所以最近邵氏公司拍攝一部發揚人類互助博愛精神的社會教育影片——「街童」。

「街童」影片是以木屋區的貧苦大眾生活為故事背景的，內容偏重在災難中，貧苦人們相互扶助的崇高精神，克服了重重困難。更由一對孤苦無家可歸，淪落在飢寒線上掙扎的兄妹，刻劃出他們年少志氣高強，自力更生的奮鬥精神，同時，也表揚了人類的慈心與愛心，溫暖遍及人間，並不是如某部份戴着有色眼鏡所說的，人間是冷酷無情的，而把人性完全抹煞的。影片上的失業漢，教員失嫁，即是好榜樣，好評斷。

在「街童」一片上飾演失業漢的是楊志卿，他本身已是在飢餓線上的人，飾演教員失嫁的是胡蝶和賀賓，他們得到的是「可恥的待遇」，過着極清苦的生活。但是，他們見及孤兒兄妹的遭遇，比他們還要嚴重，艱困時，他們立加援手，捨己助人，真是做到了「幼吾幼以及人之幼」的地步，無論在生活方面，或精神方面，援助鼓舞孤兒兄妹們，鍛鍊奮鬥的精神，及爭取生存的勇氣。

「街童」片上飾演孤兒兄妹的是童星姜大衛與羅懿珠兩人，成績非常出色。

「街童」

㊀失業漢吳天（楊志卿）喝醉歸家，看見一對孤兒瑟縮街頭，那女孩還生病呻吟，不禁同情起來，上前邀他們到他家裏暫住。

㊁這對孤兒，兄名大朗（姜大衛），妹名小紅（羅懿珠），一場木屋區大火，毀掉他們的家，為了收留他們，吳天和吳大嫂（甄露蒙）吵鬧起來。

㊂吳大德（朱牧）半夜走來，叫吳天一同去替私梟運貨。他們失業已久，祇好挺而走險，不料失手被捕，吳天被判坐牢。（未完）

社會教育組片「街童」已定於廿日晚九時卅分在麗都、仙樂兩院舉映一場，爲香港大學社會服務團和社會局上海街兒童會籌款。屆時並由邵氏紅星張仲文小姐、丁紅小姐分別登台答謝各位來賓。並抽出四十位幸運觀衆各贈送恒生銀行捐出之兒童玩具儲蓄箱乙具。上圖：「街童」中的一幕，下圖：恒生銀行捐出之精美兒童玩具儲蓄箱。

碧波綠水 載紅蓮

林翠主演的「碧水紅蓮」，將於近日上映，她的泳術，在影圈裏，本來是可數的，加之這部片子的彩色很美麗，林翠在綠水碧波之中，宛若游龍，翩若驚鴻，姿態之美，真令人看得悅目。

葛蘭尤敏 精泳術

其實，葛蘭、尤敏和林翠三人的泳術，彼此伯仲之間，每年夏天，她們練完結伴去作游泳，幾時葛蘭和尤敏也都以游泳術爲骨幹，這一個劇本拍，如果故事不落俗套，一定都可以賣座的。

李湄自慶 好運道

「殺機重重」因爲換景，休息了兩天，昨日起又繼續開拍了。李湄只好自稱好運道，因爲她的是最熱的兩天，確上換景，恰好熱浪過了，才搭好第二堂內景，這不是上帝給她的巧妙的安排嗎？

後窗故事簡單 處處扣人心弦

緊張大師希治閣近年來導演過許多部大名片，如「電話謀殺案」、「後窗」、「捉賊記」、「迷魂記」、「擒兇記」、「伸冤記」及「奪魄驚魂」等等，每一部都能得極高的評價，和創下極高的票房紀錄。不過，在上述的幾部影片中，使觀衆留下深刻的印象者，還是「後窗」一片，所以派拉蒙公司特於今年重新發行這一部巨片。

「後窗」是由占士史超域及嘉麗絲姬兩大巨星領銜主演的。嘉麗絲姬演完本片及「捉賊記」後便嫁作王妃，退出影壇，一般影迷都覺得是影壇的一個莫大的損失。因爲她不但生得很美麗，而且很會做戲，如果繼續她的電影事業，她固然會有更大的影成就，影迷的眼福也增加不少。她退休後直到現在，還沒有一個女星可以繼承她的地位。

本片的故事是敘述一個傷足不能行動的青年在他的斗室中，日夕閒來無事，祇好用望遠鏡窺探對面的後窗，無意中卻發現了一宗謀殺案。經過許多驚險緊張的發展後，他卒把兇手擒獲。這故事本來是很簡單的，背景也僅限於一個細小的範圍，但在希治閣的導演手法下，神入化的，本片由始至終都引人入勝，每一秒鐘都緊扣觀衆的心弦。所以，本片五年前在本港初次放映時，不祇每一觀衆都大讚好戲，本港每一電影從業員，也都把本片作爲課本，看完一遍又一遍。本片日間搭上重來，相信仍會哄動全港。

影壇巡禮

尤敏是天才的演員

尤敏的演技，確乎是沒有說的了，演什麼像什麼，昨天看了她主演的「桃花淚」試片，在座的朋友，一致表示讚歎，她從來沒有演過這一路的戲，可是演來頭頭是道，這就難能可貴了！此片將近即將上映。

別人清閒怎不羨煞？

永華片場只「睡美人」正在趕片，其餘的幾組戲，均在搭新景，工人忙了，演員閒了，裴瘋是羨煞別人有休息的時間，埋怨自己在九十二度的氣候下拍重頭戲，逢人便嘆氣。

白露明新片廿一開拍

白露明主演的新片「翠樓春曉」，定廿一日開鏡，此片由王天林導演，王天林加入電懋後，導的多是國語片，粵語片祇導過「七寳臨門」，「翠」片是第二部。白露明對王胖哥很推崇，她說：「我相信翠片演得好，因爲王大導演是我精神上的支持者。」

今日播音節目

香港電台

七時報時，「黎明之歌」時代曲。卅分國語教授。四十五分節目預告。五十分音樂。五十六分天氣報告及漁民天氣預報。八時粵語新聞，每日公衆活動報告，國語新聞，特別報告。卅分「曲在今朝」。九時錄音轉播倫敦電台昨晚國語節目。十五分「北調精華」京曲。四十五分「鮑浦長歌」潮州曲。十時十五分「忙裏偷閒」主編點唱節目。十一時「數口之家」連續短劇。卅分重播昨晚兒童節目。十二時故事演講「倫帝榮三折西碑寺」。卅分漁民天氣預報，「粵曲選唱」。一時粵語新聞，特別報告。十分「踏趣粵曲」。廿八分天氣報告。卅分國語新聞，特別報告。四十分「日中簡調」時代曲。二時「長篇京曲」。四十五分「下午南管」「王宴瓊宴」。三時十五分「荒唐世界」之「荒唐時鐘」。卅分「工作不忘娛樂」點唱節目。四時潮語話劇「大團桃花村」上集。卅分粵曲選唱。五時故事演講「官場現形記」。卅分兒童節目（及歌曲）。六時粵語新聞報告，三分國語新聞報告，六分潮語新聞報告，十三分客語新聞報告，廿分音樂。卅分「粵曲選唱」。七時「敬候近安」點唱節目。卅分「農村一週」。八時報時，「詩詞歌賦精華錄」。十五分民歌。卅分廣播劇化偵探小說「女飛俠賀蘭」之「魔窟之淫」第三回。五十八分天氣報告。九時轉播倫敦粵語新聞。四十五分漁民天氣預報，「名曲一闕」。十時無綫電猜謎歌曲揚聲節目。卅分國語長篇武俠小說「臥虎藏龍」第六十三場。十一時「韓江晚唱」。卅分天氣報告及漁民天氣預報，明日節目預告。「夜闌人靜」時代曲。十二時全日廣播完畢。

麗的呼聲銀台

七時麗的呼聲進行曲，早晨音樂。十五分天氣預測，時代曲。卅分轉播港台節目：國語教授。四十五分粵曲。八時新聞報導，天氣報告，銀台節目報告。十五分說評說婚話播曲，金台節目報告。卅分報時，粵曲點唱。九時卅分時代曲選。十時大衆信箱。十五分今日來與社會服務。卅分順眞音樂。卅分留管演唱「銅無(?)」。十一時兒童長篇小說「玫瑰與指環」。十五分粵曲。卅分倫理故事「血酒念慈懷」。十二時新聞報導。十五分報告股市及金融行情。卅分說評說婚話播，天氣報告。卅分社會小說「人生長恨水長東」。一時話劇「大細雜分」。卅分時代曲點唱。卅分粵劇選播「錯把銀燈照玉郎」。四時說書說婚話播，銀台金台及電視節目報告。十五分粵語流行曲。卅分錄音短篇小說「熱海浮生」。五時兒童故事「世界的盡頭」（報告金價）。十五分世界童話「巨人的三根金髮」。卅分時代曲。六時王先生趣劇「迫人搶屋」。卅分粵曲。四十五分電影插曲。七時偵探小說「失蹤的妻子」。卅分文藝小說「冷暖親情」。八時新聞報導，天氣報告。十五分游泳點唱。卅分時代曲。四十五分粵曲。九時名劇選播「虎符」。十時樂園新聲「撲火飛蛾」。十一時報時，新聞報導，天氣預測，體育消息，明日節目報告。十五分曲中人語「春風得意」。四十五分夜晉音樂。十二時完播曲。

麗的呼聲金台

七時麗的呼聲進行曲，口琴演奏。三十三分天氣預測，時代曲。八時金台節目報告，各埠雜曲。三十分新聞報導，天氣報告。九時平劇。十時潮州曲。四十五分今日來與社會服務。十一時客家山歌「梁山伯與祝英台」。十二時（金台及電視節目報告）。三十分時代曲。轉播港台節目「倫帝榮三折西碑寺」。三十分新聞報導，天氣報告。四十五分婦女講座。一時平劇。三十分歌詞「笑姻緣」。二時申曲「西廂記」。三十分錄音話劇「紅花瓶」。三時寧波說書「大宋黑袍龍岡公」。三十分潮語戲劇化小說「白衣紅淚」。四時潮州曲點唱。五時潮語武俠故事「蜀山三劍」。三十分戲劇化中學文選「赤壁之戰」。六時時代曲。十五分英語教授（第七十八課），粵語解釋。三十分新流行歌故事「蜘蛛客傳」。七時粵曲。三十分國術故事「少林古剎」。八時新聞報導，天氣報告。三十分西洋音樂。九時時代曲。十時國語戲劇化小說「桃李劫」。三十分國語故事「拍案驚奇」。十一時新聞報導，天氣預測，明日節目報告。二十分潮州曲。五十分時代曲。十二時完播曲。

麗的映聲

五時「兒童體育講座」。十五分武俠片「四方大俠」。四十五分木偶影片「女童奇遇記」。六時休息。七時卅分英語武俠片「俠盜羅賓漢」。五十五分粵語節目「電影雜誌」。八時廿五分英語喜劇「高高在上」。五十分英語節目「訪問記」。九時零五分英語片「名劇大全」。卅分粵語長片「爛婆上街」。十一時廿二分最後新聞及天氣報告，收播曲。

商業電台

七時報時，清晨音樂。卅分英語教授「第廿九課」。四十五分時代曲。八時天氣報告，節目預告，粵劇精選，粵曲。九時五十五分社團簡報。十時歷史傳奇「紅運劫」。卅分婦女生活講座。十一時笑話連篇「三生有幸」。卅分倫理小說「朱欣朱顏」。十二時時代曲。十分香港證券交易所今日上午股市行情報告。卅分天空小說「彩鳳嫉鸞」。二時天氣報告，戲劇化倫理小說「烏龍王發達記」。卅分中篇小說「瘋女」。卅分粵劇精選，粵曲。四時香港證券交易所今日下午股市行情報告。五時卅分歐西流行曲點唱。六時天氣報告，武俠小說「龍虎奇緣」。卅分中篇小說「鬧洋根」。七時戲劇化小說「發達記」。卅分監育雜談。四十五分幻影心旋「木偶與我」。八時報時，偵探小說「月夜情殺案」。卅分佑星信箱。九時長篇故事「冷月照梅」。卅分香港政府新聞處消息。卅五分鐘漫談。十時明日節目預告，時代曲。卅分電影插曲。十一時粵曲。卅分天氣報告，時代曲。十二時播完。

交通版

美國環球航行郵船 古力治總統貨輪 明日可抵港落貨廿日繞星歐同航 普樂總統八月七日到翌日返美國

【本報訊】美國總統輪船公司環球航行貨輪古力治總統號（PRES. COOLIDGE）由美國開出，沿太平洋航行，經日本前來香港，照預定航期，明（十九）日到達本埠，該輪在港停留一日，上落貨後，擬定翌（二十）日離港，經新加坡、非洲，繞道歐洲航返美國。該公司另普樂總統號（PRES. POLK）亦由美國經日本航來香港，計程於八月七日抵埠，該輪在港逗留一日，起落貨後，擬定翌（八）日離港經星非歐各埠回航美國。

多利順代理貨輪 多倫達自美來港 明日可到埠翌日即啟航 海多同日抵港翌開星仰

【本報訊】多利順洋行代理貨輪多倫達號（TURANDOT）由美國裝運貨物前來香港，按航程，可能明（十九）日到達本埠，該輪在港停留一日，起落貨件後，擬定翌（廿）日離港，航返美國。該行另艘貨輪海多號（HALLDOR）則自日本同航，亦可能於同（十九）日抵達香港，該輪在港逗留一日，擬定翌（廿）日離港，開往新加坡、仰光等埠。

法航公司告訴你 三萬呎高空旅行 怎樣拍攝好照片

【本報訊】有多少乘客，欲明瞭怎樣在一架「喜樂美」式或「波音」型客機中拍攝照片？法航公司給你一些「貼士」：㊀勿把攝影機倚在窗框，須持相機與窗框三寸。㊁勿把兩手肘放在椅托上，持映相機一如在地面時之容易。㊂黑白菲林用二百份一秒，F五或六光圈，彩色菲林用一百份一秒，不必祇限於在低空拍照，試行在長途旅行時拍照片，三萬至四萬尺高空，能拍得頗突出之照片。客機起飛前即要檢查相機，以備使用。（修）

圖片說明　英國海外航空公司最近訂購超級維克士式噴射客機十架，總值二千五百萬英鎊。圖爲「英航」與英國飛機公司簽合約時所攝。左爲英國飛機公司執行董事喬治愛德華爵士與英航法律顧問兼秘書史戴保握手，極右爲英航總工程師艾貝爾。（修）

截信時間

今（十八）日（星期一）

空郵

中國大陸　上午七時
日本　上午十時
柬埔寨、法國　上午十一時
緬甸、印度、巴基斯坦、中東、非洲、英國、歐洲　正午
菲律賓、澳洲、紐西蘭、非洲　正午
關島　下午五時
泰國、柬埔寨、寮國、馬來亞、印尼　下午六時
台灣、韓國　下午六時
德黑蘭、非洲、中東、英國、歐洲　下午六時
瑞士　下午六時

平郵

明（十九）日（星期二）

空郵

中國大陸　上午七時
印度、埃及　上午八時
美洲　上午九時
日本　下午六時
澳洲、菲律賓、紐西蘭　下午二時
夏威夷、美國、中南美　下午三時
越南、台灣、越南　下午一時
澳門、澳洲　下午三時

平郵

中國大陸、北婆羅洲、砂勝越　上午七時
澳門　正午

港澳輪

大來　下午二時半開
佛山　下午五時半開（星期六下午三時開）
德星　午夜十二時開

明日來往班機

到港班機（星期二）

（公司）	（由何處來）	（抵港時間）
泛美	三藩市東京	下午一時
泛美	美國馬尼剌	下午六時十分
英航	仰光	上午九時一刻
英航	倫敦印度星洲	正午十二時五分
英航	三藩市東京	下午四時廿分
英航	印度曼谷	下午五時五十分
國泰	馬尼剌	下午四時一刻
國泰	東京大阪台北	下午八時十分
國泰	新加坡曼谷	下午十一時四十分
國泰	雪梨馬尼剌	下午十一時五十五分
澳航	東京	下午六時一刻
加航	溫哥華東京	下午三時卅分
民航	曼谷	上午七時十分
日航	新加坡曼谷	下午六時三刻
法航	東京	下午五時十分
菲航	馬尼剌	下午四時一刻
印航	東京	上午十時五十五分
印航	印度曼谷	上午九時廿分
瑞士	瑞士印度曼谷	下午三時三刻
寮航	永珍	正午十二時卅分
馬航	新加坡	上午十一時

離港班機

（公司）	（往何處去）	（開出時間）
泛美	東京	下午六時三刻
泛美	曼谷印度倫敦	下午十一時卅分
英航	印度倫敦	上午八時
英航	東京	中午十二時五十分
國泰	曼谷新加坡	上午八時卅分
國泰	馬尼剌	上午十時
澳航	馬尼剌雪梨	下午二時一刻
澳航	馬尼剌雪梨	下午七時
民航	台北	上午九時
日航	台北東京	上午八時十分
法航	西貢曼谷	下午六時
菲航	馬尼剌	下午五時
印航	東京	上午十時
印航	曼谷印度倫敦	上午十一時
瑞士	曼谷印度瑞士	上午八時
瑞士	東京	下午四時卅五分
馬航	新加坡	上午十時
寮航	東京	下午一時

今日來往班機

到港班機（星期一）

（公司）	（由何處來）	（到港時間）
泛美	倫敦印度曼谷	下午四時廿五分
泛美	三藩市東京	下午五時五分
英航	東京	下午三時
英航	印度仰光	下午五時三刻
國泰	新加坡曼谷	下午十時四十分
澳航	雪梨馬尼剌	正午十二時廿五分
澳航	雪梨	下午四時
民航	東京沖繩台北	下午七時十分
日航	東京	上午七時五十分
日航	東京台北	上午七時廿分
菲航	馬尼剌	下午四時一刻
法航	曼谷西貢	下午二時卅五分
越航	曼谷西貢	下午一時一刻
寮航	曼谷	下午十時三刻

離港班機

（公司）	（往何處去）	（開出時間）
泛美	東京三藩市	下午二時卅分
泛美	馬尼剌美國	下午八時卅分
英航	仰光倫敦	下午三時三刻
國泰	曼谷星洲	上午八時卅分
國泰	台北大阪東京	上午九時
國泰	馬尼剌雪梨	下午三時卅分
澳航	東京	下午一時一刻
民航	曼谷	下午八時十分
日航	曼谷新加坡	上午九時
日航	沖繩島東京	上午十時十分
菲航	馬尼剌	下午五時
法航	東京	下午三時卅五分
東航	金邊仰光	下午二時卅分
寮航	曼谷	上午十時

告預船輪日入

（船名）	（船類）	（西名）	（何埠來）	（日期）	（公司）
海多	貨船	HALLDOR	日本	十九	多利順
赫芬士泰	貨船	REIFENSTEIN	歐洲星洲	十九	捷成
寶根華利	貨船	BOUGAINVILLE	美洲菲島	十九	鐵行
新達	貨船	SUNDA	華北	十九	鐵行
海利	貨船	HAI LEE	新加坡	十九	多利順
日本怡美利	貨船	DONEVERETT	日本	十九	福來
財生	貨船	CHOYSANG	日本	十九	怡和
明星丸	貨船	MEISEI MARU	山打根	十九	華成
布祿奇連丸	貨船	BROOKLYN MARU	日本	十九	美邦
多倫達	貨船	TURANDOT	美國	十九	多利順
古力治總統	貨船	PRES. COOLIDGE	美國日本	十九	總統
大安美	貨船	DIOMED	歐洲星洲	十九	太古
芝錦華	貨船	TJIKAMPEK	南非南美	十九	渣華
伊瑪麗娜	貨船	IMERINA	曼谷	十九	法郵
愛菲馬士基	貨船	EFFIE MSK	美國	十九	捷成
興立	貨船	HENRIK	高雄	十九	多利順
嘉羅靈	貨船	GLENROY	日本	二十	怡和
飛行努力	貨船	FLYING ENDEAVOR	華歐非星	二十	和捷
萬星丸	貨船	MANSEI MARU	高雄	二十	華成
沃蘭娜	貨船	URLANA	印度星洲	二十	鐵行
辰春丸	貨船	TATSUHARU MARU	日本	二十	客拉多
菊光丸	貨船	KIKUKO MARU	日本	二十	香港東方
靜岡丸	貨船	SHIZUOKA MARU	馬尼剌	二十	洛士利
榮春丸	貨船	SISHUN MARU	日本	二十	洛士利
新加坡	貨船	SINGAPORE	歐洲星洲	二十	鐵行
范顯士吉	貨船	VAN HEEMSKERK	西非洲	廿一	渣華
海興	貨船	HAI HING	曼谷	廿一	多利順
占士萊克	貨船	JAMES LYKES	美國	廿一	總統
盛山丸	貨船	SEIZAN MARU	日本	廿二	太平
隅田丸	貨船	SUMIDA MARU	日本	廿二	天祥
寮國	貨船	LAOS	日本	廿二	法郵
士打多利士	貨船	STR. TORRES	日本	廿二	渣華
羅斯	客船	RUYS	日本	廿二	渣華
范力	貨船	VAN NECK	上海	廿二	渣華
邦山丸	貨船	HOZAN MARU	日本	廿二	太平
西貢丸	貨船	SAIGON MARU	日本	廿二	香港東方
帝光丸	貨船	TEIKO MARU	日本	廿二	香港東方
檀香山丸	貨船	HONOLULU MARU	馬尼剌	廿二	香港東方
百儀士泰	客船	BAYERNSTEIN	日本	廿二	捷成
恒生	貨船	HANG SANG	婆羅洲	廿二	怡和
倫娜馬士基	貨船	LUNA MSK	美國	廿二	捷成
嘉羅那利	貨船	GLENARTNEY	歐洲星洲	廿三	怡和
嘉羅芬那士	貨船	GLENFINLAS	歐洲星洲	廿三	怡和
榮川丸	貨船	EISEN MARU	金邊	廿三	福來
湖北	貨船	HUPEH	日本	廿三	太古
瑪蒂打馬士基	貨船	MATHILDE MSK	日本	廿三	捷成
富山丸	貨船	FUZAN MARU	日本	廿三	太平
利士碧珈	貨船	KRISTIN BAKKE	西澳洲星洲	廿三	寶行
克利夫蘭總統	客船	PRES. CLEVELAND	美國菲島	廿三	總統
台勒總統	貨船	PRES. TYLER	美國	廿三	總統
東寶蓮	貨船	WAIBALONG	曼谷	廿三	渣華
泗水丸	貨船	SURABAYA MARU	日本	廿三	客拉多
曉生	貨船	HEWSANG	婆羅洲	廿三	怡和
嘉羅芙倫	貨船	GLENFRUIN	日本	廿四	怡和
健龍丸	貨船	KENRYU MARU	日本	廿四	天祥
明鋒	貨船	PIONEER MING	美國	廿四	美輪
箱根丸	貨船	HAKONESAN MARU	日本	廿四	東來
利華灘	貨船	RIVERBANK	東南非洲	廿四	鐵行
當娜亞麗斯	貨船	DONA ALICIA	美國菲島	廿四	美邦
奧克威利	貨船	OAKVILLE	美國	廿四	多利順
芝萬捷	貨船	TJIBANJET	南非洲	廿四	渣華
夏利勝	貨船	HERMOD	日本	廿五	多利順

告預船輪日出

（船名）	（船類）	（西名）	（往何埠）	（日期）	（公司）
馬連馬士基	貨船	MAREN MSK	美國	十九	捷成
澎都	貨船	PUNDUA	印度	十九	鐵行
海利	貨船	HAI LEE	日本	十九	多利順
興立	貨船	HENRIK	山打根	十九	多利順
海多	貨船	HALLDOR	星洲仰光	二十	多利順
赫芬士泰	貨船	REIFENSTEIN	日本	二十	捷成
新達	貨船	SUNDA	星洲歐洲	二十	鐵行
日本怡美利	貨船	DONEVERETT	曼谷	二十	福來
太原	客船	TAIYUAN	澳洲	二十	太古
布祿奇連丸	貨船	BROOKLYN MARU	美國	二十	美邦
多倫達	貨船	TURANDOT	美國	二十	多利順
大安美	貨船	DIOMED	日本	二十	太古
古力治總統	貨船	PRES. COOLIDGE	星非歐美	二十	總統
寶根華利	貨船	BOUGAINVILLE	星洲吡叻	二十	鐵行
伊瑪麗娜	貨船	IMERINA	日本	二十	法郵
錫丹拿	貨船	SIRDHANA	日本	二十	鐵行
愛菲馬士基	貨船	EFFIE MSK	美國	二十	捷成
飛行努力	貨船	FLYING ENDEAVOR	基隆釜山日本	廿一	和捷
三巴士	貨船	SAMBAS	金邊	廿一	渣華
嘉羅靈	貨船	GLENROY	星洲歐洲	廿一	怡和
萬星丸	貨船	MANSEI MARU	山打根	廿一	華成
貝林	貨船	PERIM	華北	廿一	鐵行
岳州	貨船	YOCHOW	星洲印尼	廿一	太古
財生	貨船	CHOYSANG	曼谷	廿一	怡和
明星丸	貨船	MEISEI MARU	婆羅洲	廿一	華成
偉力奇	貨船	BENVRACKIE	星洲歐洲	廿一	邊行
辰春丸	貨船	TATSUHARU MARU	星洲非洲	廿一	客拉多
菊光丸	貨船	KIKUKO MARU	美國	廿一	香港東方
長沙	客船	CHANGSHA	基隆沖繩釜山日本	廿一	太古
靜岡丸	貨船	SHIZUOKA MARU	日本美國	廿一	洛士利
榮春丸	貨船	SISHUN MARU	中南美洲	廿一	洛士利
新加坡	貨船	SINGAPORE	日本	廿一	鐵行
福州	貨船	FOOCHOW	星洲印尼	廿二	太古
沃蘭娜	貨船	URLANA	日本	廿二	鐵行
海興	貨船	HAI HING	日本	廿二	多利順
占士萊克	貨船	JAMES LYKES	基隆釜山日本	廿二	總統
盛山丸	貨船	SEIZAN MARU	巴拿馬	廿三	太平
范顯士吉	貨船	VAN HEEMSKERK	日本	廿三	渣華
隅田丸	貨船	SUMIDA MARU	星洲歐洲	廿三	天祥
寮國	貨船	LAOS	西貢馬賽	廿三	法郵
士打多利士	貨船	STR. TORRES	西非洲	廿三	渣華
邦山丸	貨船	HOZAN MARU	美洲	廿三	太平
西貢丸	貨船	SAIGON MARU	星洲非洲	廿三	香港東方
帝光丸	貨船	TEIKO MARU	星洲南非南美	廿三	香港東方
檀香山丸	貨船	HONOLULU MARU	日本美國	廿三	香港東方
百儀士泰	客船	BAYERNSTEIN	星洲歐洲	廿三	捷成
倫娜馬士基	貨船	LUNA MSK	美洲	廿三	捷成
健龍丸	貨船	KENRYU MARU	西貢曼谷	廿四	天祥
榮川丸	貨船	EISEN MARU	金邊	廿四	太古
湖北	貨船	HUPEH	曼谷	廿四	太古
瑪蒂打馬士基	貨船	MATHILDE MSK	星洲印尼	廿四	捷成
富山丸	貨船	FUZAN MARU	南美洲	廿四	太平
克利夫蘭總統	客船	PRES. CLEVELAND	日本美國	廿四	總統
台勒總統	貨船	PRES. TYLER	美國	廿四	總統
羅斯	客船	RUYS	星洲南非南美	廿四	渣華

今日出入口輪船

入口船

（船名）	（西名）	（何埠來）	（公司）	（停泊處）	（離埠時間）
岳州（貨）	YOCHOW	華北	太古	B泊	上午
三巴士（貨）	SAMBAS	金邊	渣華	B十二	上午十時
東后（貨）	EASTERN QUEEN	日本	怡和	A泊	上午八時
長沙（客）	CHANGSHA	澳洲菲島	太古	九龍倉碼頭	上午七時
錫丹拿（貨）	SIRDHANA	非洲星洲	鐵行	九龍倉碼頭	上午

出口船

（船名）	（西名）	（往何埠）	（公司）	（停泊處）	（到埠時間）
四川（客）	SZECHUEN	基隆	太古	西環怡和碼頭	下午五時
好吉（貨）	HOOGKERK	星洲歐洲	渣華	A十	上午
印度怡美利（貨）	REBEVERETT	曼谷	福來	B八	上午
佳石號（貨）	KEYSTONE MARINER	沖繩日本美國	美輪	A八	下午
加拿大郵（貨）	CANADA MAIL	日本美洲	輝來	A二	上午六時
芝利旺（貨）	TJILIWONG	新加坡	渣華	B十八	下午五時
同家士（貨）	TUNGUS	星洲歐洲	多利順	九龍泊	下午
哥羅拉多丸（貨）	COLORADO MARU	日本美洲	太平	A十五	下午
伊柏威利（客）	IBERVILLE	美國	棉來	A六	下午
潘尼亞（貨）	PURNEA	日本	鐵行	A十六	上午
海生（貨）	HAI SENG	高雄	大信	油麻地	下午
僑航（貨）	CHIAO HONG	高雄	大信	油麻地	下午

同家士 TUNGUS
七月十七日落貨　十八日開行　往歐洲
於仁大廈十九樓　電話三五一三一
多利順洋行啓

佛山輪
準於七月十八日星期一復航往澳
每日：港開下午五點半　澳開半夜三點正
星期六及公衆假期港開下午三點正
沽票接洽：港澳碼頭　電話二五二三九　二五二三式
裕安輪船有限公司啓

印華輪船公司
The Indo-China S. N. Co., Ltd.
顯生　往斗湖　七月十七日收貨　十八日開行
財生　往曼谷　七月廿一日收貨　廿一日開行
恒生　往日本上海　七月廿二日收貨　廿三日開行
東英　往仰光、吉打、吉大　八月二日收貨　三日開行
浩生　往斗湖　八月三日收貨　四日開行
電話三一四五八　三五九一
總經理怡和公司啓

四川快輪
每逢星期三由香港開　星期五由基隆開
客貨接洽處：台北中正路壹九○號
太古輪船公司
港干諾道西五○號